

---

# TomTom NAVIGATOR



# Hoofdstuk 1

## Voordat u begint...

### Installatie

Wanneer u TomTom NAVIGATOR hebt gekocht op een TomTom-geheugenkaart, dan plaatst u de geheugenkaart in uw apparaat. Ga daarna naar stap 4 hieronder.

Wanneer u TomTom NAVIGATOR installeert vanaf een DVD, dan doet u het volgende:

1. Sluit het apparaat aan op uw computer of plaats de geheugenkaart in een kaartlezer/schrijver die is aangesloten op uw computer.
2. Plaats de DVD in uw computer.
3. Volg de instructies van het installatieprogramma op.

Als de installatie is voltooid, koppelt u het apparaat los van de computer of plaatst u de geheugenkaart in uw apparaat.

4. Zet uw GPS-ontvanger aan.
5. Start TomTom NAVIGATOR door de knop TomTom in het menu van uw apparaat aan te raken.

U moet een aantal vragen beantwoorden voor het instellen van TomTom NAVIGATOR. Beantwoord de vragen door het scherm aan te raken of met behulp van de joystick.

**Opmerking:** GPS-ontvangers van TomTom maken automatisch verbinding wanneer u TomTom NAVIGATOR start. Wanneer u een andere GPS-ontvanger gebruikt, raadpleeg dan de gebruikershandleiding van de ontvanger voor instructies.

### Knoppen aanraken of selecteren

Op apparaten met een touchscreen raakt u de knoppen aan. Op apparaten zonder touchscreen selecteert u op knoppen. In deze gebruikershandleiding wordt altijd gesproken over het aanraken van knoppen.

Op mobiele telefoons zijn veel knoppen genummerd. U kunt deze knoppen selecteren met behulp van de nummertoesen op uw telefoon.

**Opmerking:** Afhankelijk van uw apparaat kunnen de afbeeldingen in deze handleiding afwijken van de afbeeldingen op het scherm van uw apparaat.

### Activering

U wordt gevraagd op welke wijze u de kaart wilt activeren die wordt geleverd bij NAVIGATOR. Er zijn twee manieren:

- **Automatisch**  
Voor automatische activering moet uw apparaat een actieve draadloze gegevensverbinding (GPRS, EDGE, UMTS of CDMA) hebben.  
  
Raak **Automatisch** aan en voer vervolgens uw productcode in. De productcode is afgedrukt op de productcodekaart bij uw product. Via de draadloze gegevensverbinding wordt door TomTom NAVIGATOR verbinding met uw TomTom gemaakt en de kaart wordt geactiveerd.
- **Handmatig**  
Volg onderstaande procedure voor het handmatig activeren van een kaart:
  1. Raak **Handmatig** aan.
  2. Ga naar deze website: **www.ttcode.com**
  3. Volg de instructies op deze pagina voor het verkrijgen van een activeringscode.
  4. Voer de activeringscode in op uw apparaat om de kaart te activeren.

Zodra u de vragen hebt beantwoord en uw kaart hebt geactiveerd, toont NAVIGATOR de rijweergave. De rijweergave wordt in zwart-wit getoond tot NAVIGATOR uw huidige positie heeft bepaald.

Zie voor informatie over de Rijweergave: **Rijweergave** op pagina 11.

## Uw huidige positie bepalen

Uw GPS-ontvanger moet zich buiten bevinden om uw huidige positie te kunnen bepalen. De eerste keer dat u NAVIGATOR start, kan het maximaal 5 minuten duren voordat uw huidige positie is gevonden. Indien het langer duurt dan 5 minuten, zorg dan dat u zich op een open plaats, zonder hoge gebouwen of bomen om u heen, bevindt.

In het vervolg zal uw positie veel sneller gevonden worden, meestal binnen een paar seconden.

Zodra NAVIGATOR uw huidige positie heeft gevonden, wordt de rijweergave in kleur getoond en wordt uw positie op de kaart weergegeven.

## Back-up van TomTom NAVIGATOR

Het is altijd handig om een back-up te maken van de inhoud van uw geheugenkaart. Een back-up maakt u met TomTom HOME.

Voor meer informatie over TomTom HOME, zie: **TomTom HOME gebruiken** op pagina 43.

## Rij veilig

U bent nu klaar om op weg te gaan. Als u NAVIGATOR gaat gebruiken, zorg dan dat u altijd veilig rijdt door gebruik te maken van de **Veiligheidsvoorkeuren** in het menu Voorkeuren aan te raken.

U kunt ervoor kiezen het veiligheidsslot te gebruiken. Als het veiligheidsslot is ingeschakeld, worden er slechts enkele knoppen en functies weergegeven tijdens het rijden. Wanneer u stilstaat, zijn alle knoppen en functies beschikbaar.

U kunt er ook voor kiezen de kaartweergave uit te zetten.

Zie voor meer informatie: **Veiligheidsvoorkeuren** op pagina 30.

**Opmerking:** TomTom NAVIGATOR geeft uw positie niet door. U kunt echter wel uw positie doorsturen naar uw TomTom Buddies. Kijk voor meer informatie op **www.tomtom.com/plus**

**Opmerking:** Sommige voertuigen hebben een ingebouwd warmtereflecterend paneel in hun voorruit, dat kan verhinderen dat TomTom NAVIGATOR uw huidige positie bepaalt. Als dit een probleem is in uw voertuig, probeer de GPS-ontvanger dan op de achterraut te plaatsen.

## Hoofdstuk 2

### Uw eerste routes

Het plannen van een route met TomTom NAVIGATOR is zeer eenvoudig. Volg onderstaande stappen om de eerste route te plannen.

**Opmerking:** Plan de route altijd voordat u op weg gaat. Het is gevaarlijk om routes te plannen terwijl u al rijdt.

1. Raak het touchscreen aan om het hoofdmenu weer te geven.
2. Raak **Navigeer naar...**



Voor uw eerste reis navigeren we naar een adres.

3. Raak **Adres** aan.



Voor het invoeren van een adres heeft u de keuze uit vier opties:

- **Stadscentrum** - raak deze knop aan om het centrum van een plaats of stad in te stellen als uw bestemming.
- **Straat en huisnummer** - raak deze knop aan om een exact adres in te stellen als uw bestemming.

- **Postcode** - raak deze knop aan om een postcode als uw bestemming in te voeren.

**Opmerking:** U kunt voor ieder willekeurig land een postcode invoeren. In Groot-Brittannië en Nederland zijn de postcodes specifiek genoeg om een huis te kunnen identificeren. In andere landen kunt u een postcode invoeren om een stad of gebied te vinden. Vervolgens moet u nog een straat en huisnummer invoeren.

- **Kruising** - raak deze knop aan om het punt waar twee straten elkaar kruisen in te stellen als uw bestemming.

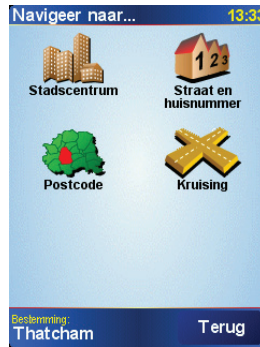

Voor uw eerste reis zullen we een specifiek adres invoeren.

4. Raak **Straat en huisnummer** aan.
5. Begin de naam te typen van de plaats van bestemming.

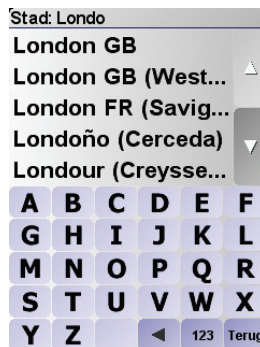

Terwijl u typt, worden de namen van steden die overeenkomen met hetgeen u hebt getypt weergegeven.

6. Begin de straatnaam te typen.  
Net als met de naam van de stad, worden de namen van de straten getoond die overeenkomen met wat u hebt getypt.
7. Voer nu het huisnummer van uw bestemming in en raak daarna **OK** aan.



8. NAVIGATOR vraagt of u op een bepaald tijdstip wilt aankomen.



Raak **JA** aan om een aankomsttijd in te voeren. NAVIGATOR toont of u op tijd zult aankomen. Voor meer informatie gaat u naar **Aankomsttijden** op pagina 7.

De route wordt nu door uw TomTom NAVIGATOR berekend.

9. Als de route is berekend, raakt u **OK** aan.

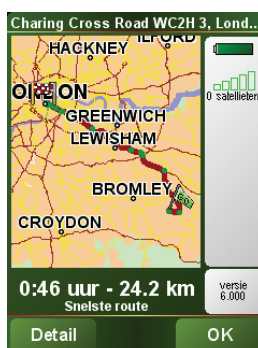

TomTom NAVIGATOR leidt u direct naar uw bestemming via gesproken instructies en visuele instructies op het scherm.

**Opmerking:** Voordat u op deze manier een route kunt plannen, moet u TomTom NAVIGATOR eerst uw huidige positie bepalen.

## Aankomsttijden



Raak **JA** aan om een aankomsttijd in te voeren.

Uw NAVIGATOR berekent uw aankomsttijd en geeft aan of u op tijd zult aankomen.

U kunt deze informatie ook gebruiken om te berekenen wanneer u moet vertrekken. Als de NAVIGATOR aangeeft dat u 30 minuten te vroeg zult aankomen, kunt u wachten en pas over 30 minuten vertrekken in plaats van te vroeg aan te komen.

Uw aankomsttijd wordt tijdens uw reis voortdurend bijgewerkt. De statusbalk geeft aan of u op tijd of te laat gaat komen, zie hieronder:

**+55<sup>min</sup>**

U komt 55 minuten voor de ingevoerde aankomsttijd aan.

Indien de geschatte aankomsttijd meer dan vijf minuten voor de ingevoerde tijd valt, wordt dit in het groen weergegeven.

**+3<sup>min</sup>**

U komt 3 minuten voor de ingevoerde aankomsttijd aan.

Indien de geschatte aankomsttijd minder dan 5 minuten voor de ingevoerde tijd valt, wordt dit in het geel weergegeven.

**-19<sup>min</sup>**

U komt 19 minuten te laat aan.

Indien de geschatte aankomsttijd later valt dan de ingevoerde tijd, wordt dit in het rood weergegeven.

## Welke andere navigatieopties zijn er?

Als u **Navigeer naar...** aanraakt, kunt u uw bestemming op verschillende manieren instellen, niet alleen door het adres in te voeren. De andere opties vindt u hieronder:



**Thuis**

Raak deze knop aan om naar uw Thuislocatie te navigeren.

Deze knop zult u waarschijnlijk het vaakst gebruiken.

Voor informatie over het instellen van uw thuislocatie, gaat u naar **Wijzig thuislocatie** op pagina 32.



**Favoriet**

Raak deze knop aan om een Favoriet als uw bestemming te selecteren.

Voor meer informatie over Favorieten gaat u naar **Favorieten** op pagina 18.



**Recente bestemming**

Raak deze knop aan om uw bestemming te selecteren uit een lijst van locaties die u onlangs als bestemming hebt gebruikt.



**Nuttige Plaats**

Raak deze knop aan om naar een Nuttige Plaats (NP) te navigeren.

Voor meer informatie over NP's en het navigeren naar een NP gaat u naar **Nuttige Plaatsen** op pagina 22.



**Locatie op de kaart**

Raak deze knop aan om een locatie op de kaart als uw bestemming te kiezen met behulp van de kaartbrowser.

Voor meer informatie over de kaartbrowser gaat u naar **De kaart gebruiken** op pagina 15.



**Breedtegraad  
Lengtegraad**

Raak deze knop aan om uw bestemming in te stellen door de breedte- en lengtegraden in te voeren.





**TomTom-  
buddy**

Raak deze knop aan om naar de huidige positie van een TomTom-buddy te navigeren. Let wel dat de Buddy op een andere locatie kan zijn voor u haar/hem bereikt hebt.

Voor meer informatie over TomTom Buddies gaat u naar **TomTom PLUS** op pagina 41.

---



**Contactperso  
on**

Raak deze knop aan om naar het adres van een contactpersoon op uw apparaat te navigeren.

---

## Vooraf plannen

U kunt uw NAVIGATOR ook gebruiken om uw reizen vooraf te plannen door zowel uw vertrekpunt als bestemming te selecteren. U kunt bijvoorbeeld het volgende doen:

- Voor vertrek zoekt u uit hoe lang de reis gaat duren.
- U bekijkt de route van de reis die u wilt plannen.
- U bekijkt de route voor iemand die naar u toe wil komen en u geeft die persoon uitleg over de route.

Om een route vooraf te plannen, doet u het volgende:

1. Raak het touchscreen aan om het hoofdmenu weer te geven.
2. Raak **Berekening vooraf** aan.
3. Selecteer het vertrekpunt van uw reis op dezelfde wijze waarop u normaal gesproken uw bestemming kiest.
4. Stel de bestemming voor uw reis in.
5. Kies het soort route dat u wilt plannen.



- **Snelste route** - de route die de minste tijd in beslag neemt.
- **Kortste route** - de kortste afstand tussen de door u ingestelde locaties. Dit is niet altijd de snelste route, vooral niet wanneer de kortste route door een dorp of stad loopt.
- **Vermijd snelwegen** - een route waarmee u snelwegen vermijdt.
- **Wandelroute** - een route om te voet af te leggen.
- **Fietsroute** - een route om op de fiets af te leggen.
- **Beperkte snelheid** - een route voor een voertuig dat slechts met een bepaalde snelheid kan rijden. U moet hier de maximumsnelheid opgeven.

6. Uw TomTom NAVIGATOR plant de route tussen de twee locaties die u heeft opgegeven..

### Zie voor meer informatie over een route:

Als u de details van uw route wilt weten, raakt u de knop **Detail** aan op het scherm routesamenvatting.

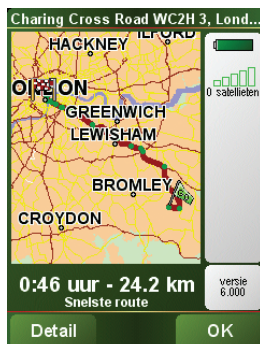

U kunt dan uit de volgende opties kiezen:



**Toon als tekst**

Raak deze knop aan voor een lijst van alle afslaginstructies onderweg.

Deze functie is bijzonder handig als u de route aan iemand anders moet uitleggen.



**Toon als afbeeldingen**

Raak deze knop aan om alle afslagen onderweg te zien. Raak de pijlen naar links en naar rechts aan om door de route heen en weer te bewegen.

Raak het scherm aan om de 3D-weergave uit te zetten en de kaart van bovenaf te bekijken.



**Toon routekaart**

Raak deze knop aan om een overzicht van de route te zien met behulp van de kaartbrowser.

Voor meer informatie over de kaartbrowser gaat u naar **De kaart gebruiken** op pagina 15.



**Toon routedemo**

Raak deze knop aan om een demo van de route te zien. U kunt de demo op elk moment stoppen door het scherm aan te raken.



**Toon samenvatting**

Raak deze knop aan om het scherm van de routesamenvatting te zien.

## Hoofdstuk 3

### Rijweergave

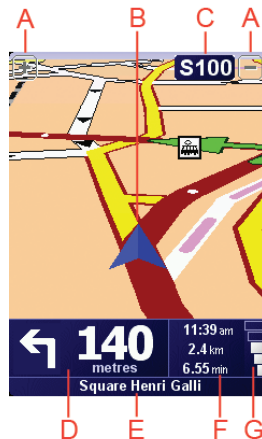

- Ⓐ Knoppen om in en uit te zoomen op uw positie (alleen voor touchscreen-apparaten).

Om op apparaten zonder touchscreen in en uit te zoomen op uw positie, beweegt u de joystick naar boven om in te zoomen en naar beneden om uit te zoomen.

- Ⓑ Uw huidige GPS-positie.
- Ⓒ De naam van de volgende hoofdweg of verkeersbordgegevens, indien van toepassing.
- Ⓓ De volgende instructie.

Dit gebied toont u wat u moet doen en wanneer u dit moet doen.

Raak dit gebied aan om de laatste gesproken instructie te herhalen en om het volume te wijzigen.

- Ⓔ De naam van de volgende straat die u moet inslaan.
- Ⓕ Informatie over uw reis.

Normaal gesproken worden in dit gebied de resterende reistijd, de nog af te leggen afstand en de aankomsttijd weergegeven. U stelt in welke informatie wordt weergegeven door **Statusbalk-voorkeuren** in het menu **Voorkeuren**.

- Ⓖ Indicatie van de sterkte van het GPS-sigitaal.

Zie voor meer informatie over GPS: **Hoe werkt navigatie?** op pagina 45.

## Hoofdstuk 4

### Menu's

#### Hoofdmenu

Om het hoofdmenu te openen kunt u op elk gewenst moment het scherm aanraken terwijl de rijweergave door TomTom NAVIGATOR wordt weergegeven.



- menu **Navigeer naar...**  
Kies deze knop om een route te plannen.
- **Zoek alternatief...**  
Raak deze knop aan wanneer u een deel van uw route wilt vermijden, via een bepaalde plaats wilt reizen of een alternatieve route wilt berekenen.
- **TomTom Verkeersinfo**  
Kies deze knop om verkeersinformatie in of uit te schakelen. Zie voor meer informatie: **TomTom Traffic (Verkeersinfo)** op pagina 38.
- **Voeg favoriet toe**  
Raak deze knop aan om een favoriet aan te maken.
- **Wijzig voorkeuren**  
Met deze knop opent u het voorkeurenmenu. U kunt veel dingen veranderen met betrekking tot het uiterlijk en de werking van TomTom NAVIGATOR. Zie voor meer informatie: **Voorkeuren** op pagina 30.

## Hoofdstuk 5

### Alternatieve routes zoeken

Als u eenmaal een route hebt gepland, kan het zijn dat u iets aan die route wilt veranderen, zonder de bestemming te wijzigen.

#### Waarom zou u de route veranderen?

Dit zou kunnen om een van de volgende redenen:

- U ziet bijvoorbeeld dat een weg is afgesloten of dat er verderop een verkeersopstopping is.
- U wilt via een bepaalde locatie reizen om iemand op te halen, ergens te lunchen of benzine te tanken.
- U wilt een moeilijke kruising of een weg die u niet prettig vindt, vermijden.



**Zoek  
Alternatief...**

Raak **Zoek alternatief...** in het Hoofdmenu aan om de route te wijzigen die momenteel is gepland.

Raak vervolgens een van de onderstaande opties aan.



**Bereken  
alternatief**

Raak deze knop aan om een alternatief te berekenen voor een route die al is gepland.

Uw NAVIGATOR gaat op zoek naar een andere route vanaf uw huidige locatie naar uw bestemming.

Mocht u besluiten toch liever de oorspronkelijke route te gebruiken, dan raakt u **Herbereken origineel** aan.

#### Waarom zou ik dit moeten doen?

Naast de wegen in de nabijheid van uw locatie en bestemming, zal de nieuwe route gebruikmaken van geheel afwijkende wegen om uw bestemming te bereiken. Dit is een eenvoudige manier om een geheel afwijkende route te berekenen.



**Vermijd  
obstructie**

Raak deze knop aan als u een obstructie of verkeersopstopping in de verte ziet. Vervolgens moet u kiezen welk gedeelte van de route u wilt vermijden.

Kies uit de verschillende opties: 100m, 500m, 2000m, 5000m. Uw NAVIGATOR herberekent de route waarbij een deel van de route wordt vermeden over de door u geselecteerde afstand.

Houd er rekening mee, dat als de nieuwe route eenmaal is berekend, u de weg waarop u rijdt mogelijk snel moet verlaten.

Als de obstructie opeens is verholpen, raakt u **Herbereken origineel** aan om naar uw oorspronkelijke route terug te keren.



#### Reis via...

Raak deze knop aan om uw route te wijzigen zodat u langs een bepaalde locatie komt, bijvoorbeeld om iemand onderweg op te halen.

U kiest de locatie waar u langs wilt op dezelfde manier als u een bestemming kiest. U kunt dus uit de gebruikelijke opties kiezen: bijvoorbeeld, **Adres**, **Favoriet**, **Nuttige Plaats** en **Locatie op de kaart**.

Uw NAVIGATOR berekent een nieuwe route naar uw bestemming die u langs de gewenste locatie voert.

Met deze knop kunt u slechts via één locatie reizen. Als u via meer dan één locatie wilt reizen, gebruikt u een reisplan. Zie voor meer informatie: **Reisplanner** op pagina 27.

---



#### Herbereken origineel

Raak deze knop aan om terug te keren naar de oorspronkelijke route: zonder omwegen in verband met wegafzettingen en zonder dat u via bepaalde locaties wilt rijden.

---



#### Vermijd deel van route

Raak deze knop aan om een deel van de route te vermijden. Gebruik deze knop als u kunt zien dat uw route een weg of knooppunt bevat die u niet aanstaat, of als de route bekend staat om zijn verkeersproblemen.

U selecteert de weg die u wilt vermijden uit de lijst van wegen op uw route.

---



#### Beperk vertragingen

Raak deze knop aan om uw route te herberekenen en verkeersproblemen zoveel mogelijk te vermijden. Uw NAVIGATOR gaat na of er verkeersproblemen op uw route voorkomen en berekent dan de beste route om problemen te vermijden.

Zie voor meer informatie over TomTom Verkeersinfo: **TomTom Traffic (Verkeersinfo)** op pagina 38.

---

## Hoofdstuk 6

### De kaart gebruiken

Iedere keer dat u uw TomTom NAVIGATOR gebruikt om een route te plannen, gebruikt u de kaart. U kunt de kaart echter ook op veel andere manieren gebruiken.

Als u de kaart wilt openen, raakt u **Bekijk kaart** in het **Hoofdmenu** aan.

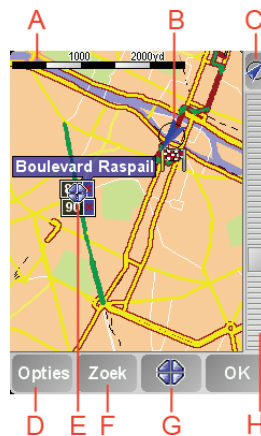

**Opmerking:** Als u TomTom NAVIGATOR gebruikt op een apparaat zonder touchscreen, zal de kaartbrowser er iets anders uitzien. Er is geen zoombalk en er zijn maar twee knoppen: Opties en OK. De knoppen Zoek en Cursor maken deel uit van het menu Opties. Gebruik de numerieke toetsen om te zoomen. Zie de tekst hieronder voor nadere informatie.

Plaats uw vinger op het scherm en sleep hem over het scherm om de kaart te verplaatsen. U kunt ook door de kaart bewegen met behulp van de cursor. Gebruik de joystick om de cursor te verplaatsen.

Ⓐ De schaalbalk

Beweeg de greep van de zoombalk om in en uit te zoomen op de cursorpositie.

Op apparaten zonder touchscreen kunt u met de numerieke toetsen op uw cursorpositie in- en uitzoomen. Gebruik OK om in te zoomen. Gebruik 0 om uit te zoomen. Gebruik 1 - 9 om een zoomniveau in te stellen.

Ⓑ Uw huidige positie.

Ⓒ GPS-knop.

Raak deze knop aan om de kaart te centreren op uw huidige positie.

Ⓓ De knop Opties

Gebruik de knop Opties om in te stellen wat op de kaart wordt weergegeven.

Op apparaten zonder touchscreen selecteert u de knop Opties om het menu Opties te openen. In het menu Opties vindt u de knoppen die niet in de

kaartbrowser worden getoond: de knoppen Zoek en Cursor. U kunt ook instellen wat op de kaart wordt weergegeven en de kaart centreren op uw GPS-positie.

Ⓔ De cursor

Ⓕ De knop Zoeken

Raak deze knop aan om bepaalde adressen en Nuttige Plaatsen op de kaart te zoeken.

Ⓖ De cursorknop

Raak deze knop aan om naar de cursorpositie te navigeren, van de cursorpositie een Favoriet te maken, of een Nuttige Plaats in de buurt van de cursorpositie te zoeken. Meer informatie vindt u hieronder.

Ⓗ De zoombalk.

Wijzig de schaal van de kaart door de zoombalk naar boven of beneden te bewegen.

## Gebruik van de knop Cursor

U kunt de kaart gebruiken om adressen en Nuttige Plaatsen (NP's) te vinden, zoals restaurants, spoorwegstations en benzinstations.

Wat u gevonden hebt kunt u gebruiken met de cursorknop. Raak de cursorknop aan om de pagina knoppen te openen zoals hieronder staat aangegeven:



**Navigeer  
erheen**

Raak deze knop aan om naar de cursorpositie te navigeren. Uw NAVIGATOR berekent de route hier naartoe.



**Zoek  
nabijgelegen  
NP**

Raak deze knop aan om een NP nabij de cursorpositie te vinden. Als u bijvoorbeeld een restaurant hebt gevonden waar u naartoe wilt, kunt u nu naar een nabijgelegen parkeergarage zoeken.



**Centreer op  
kaart**

Raak deze knop aan om de kaart dusdanig te verplaatsen dat de huidige cursorpositie zich in het midden van het scherm bevindt.





**Voeg toe als  
Favoriet**

Raak deze knop aan om de positie die de cursor aanwijst als een Favoriet in te stellen.

Zie voor meer informatie over Favorieten: **Favorieten** op pagina 18.

---



**Voeg toe als  
NP**

Raak deze knop aan om de positie die de cursor aanwijst als een NP in te stellen.

Zie voor meer informatie over NP's: **Nuttige Plaatsen** op pagina 22.

---



**Reis via...**

Raak deze knop aan om via de cursorpositie te reizen. Deze knop is alleen beschikbaar op het moment dat u naar een bestemming navigeert.

---

## Hoofdstuk 7

### Favorieten

#### Wat zijn Favorieten?

Favorieten zijn plaatsen die u vaak bezoekt. U kunt Favorieten instellen zodat u niet steeds opnieuw het adres hoeft in te voeren wanneer u naar een dergelijke plaats wilt navigeren.

Het hoeven geen plaatsen te zijn waar u bijzonder gesteld op bent, alleen nuttige adressen.

#### Hoe maak ik een Favoriet aan?

In het Hoofdmenu raakt u **Voeg favoriet toe** aan.

***Opmerking:** De knop **Voeg favoriet toe** verschijnt wellicht niet op de eerste pagina van het Hoofdmenu. Raak de pijl aan om andere pagina's in het Hoofdmenu te openen.*

U kunt nu de locatie van de Favoriet uit onderstaande lijst selecteren.

Geef uw Favoriet een naam die u makkelijk kunt onthouden. Uw NAVIGATOR zal altijd een naam voorstellen, meestal het adres van de Favoriet. Om een naam in te voeren, begint u simpelweg de letters in te voeren. U hoeft de voorgestelde naam niet eerst te verwijderen.



Thuis

U kunt uw Thuislocatie als Favoriet instellen. .



Favoriet

U kunt geen Favoriet aanmaken vanuit een andere Favoriet. Deze optie zal in dit menu altijd onbeschikbaar zijn.

Om de naam van een Favoriet te wijzigen, raakt u **Beheer favorieten** aan in het menu Voorkeuren.

Zie voor meer informatie: **Beheer favorieten** op pagina 32.



Adres

U kunt een adres als Favoriet opgeven. Wanneer u een adres invoert, kunt u kiezen uit vier opties. Dezelfde opties verschijnen in het **Navigeer naar...**:

- **Stadscentrum**
  - **Straat en huisnummer**
  - **Postcode** (alleen volledig ondersteund in het Verenigd Koninkrijk en Nederland)
  - **Kruising**
-



### Recente bestemming

Selecteer een Favoriete bestemming uit de lijst van onlangs bezochte bestemmingen.



### Nuttige Plaats

U kunt ook een Nuttige Plaats (NP) als Favoriet toevoegen.

#### Heeft het zin om dit te doen?

Indien u een NP bezoekt waar u graag en regelmatig komt, een restaurant bijvoorbeeld, kunt u deze toevoegen als Favoriet.

Om een NP toe te voegen als Favoriet, raakt u deze knop aan en doet u het volgende:

1. Beperk uw keuze aan NP's door het gebied te selecteren waar de NP zich bevindt.



U kunt één van deze opties selecteren:

- **NP dichtbij** - om in een lijst van NP's dicht bij uw huidige positie te zoeken.
- **NP in stad** - om een NP in een bepaalde stad of plaats te zoeken. U moet een plaats of stad opgeven.
- **NP dichtbij huis** - om in een lijst van NP's dicht bij uw Thuislocatie te zoeken.

Als u momenteel op weg bent naar een bestemming, kunt u ook kiezen uit een lijst NP's op uw route of nabij uw bestemming. Kies één van de volgende opties:

- **NP op de route**
- **NP dichtbij bestemming**

2. Selecteer de NP-categorie.

Raak de NP-categorie aan indien die wordt getoond, of raak de pijl aan om uit de volledige lijst te kiezen.

Raak **Elke NP-categorie** aan om een NP op naam te zoeken.

Zie voor meer informatie over NP's: **Nuttige Plaatsen** op pagina 22.



### GPS-positie

Raak deze knop aan om uw huidige positie als Favoriet toe te voegen.

Als u bijvoorbeeld stopt op een plek die u bevalt, kunt u deze als Favoriet instellen door deze knop aan te raken.

---



#### Locatie op de kaart

Raak deze knop aan om een Favoriet aan te maken met behulp van de kaartbrowser.

Selecteer de locatie van de Favoriet met behulp van de cursor, en raak vervolgens **OK** aan.

Zie voor meer informatie over de kaartbrowser: **De kaart gebruiken** op pagina 15.

---



#### Breedtegraad Lengtegraad

Raak deze knop aan om een Favoriet in te stellen door de breedte- en lengtegraden in te voeren.



#### TomTom- buddy

Raak deze knop aan om de huidige positie van een TomTom-buddy als Favoriet in te stellen.

Zie voor meer informatie over TomTom Buddy's: **TomTom PLUS** op pagina 41.

---



#### Contactperso on

Raak deze knop aan om van het adres van een contactpersoon op uw apparaat een Favoriet te maken.

---

## Hoe kan ik een Favoriet gebruiken?

Normaal gesproken gebruikt u een Favoriet om ergens naartoe te navigeren zonder het adres in te hoeven voeren. Om naar een Favoriet te navigeren, doet u het volgende:

1. Raak het touchscreen aan om het hoofdmenu weer te geven.
2. Raak **Navigeer naar...**
3. Raak **Favoriet aan**.
4. Kies een Favoriet uit de lijst.

Uw NAVIGATOR berekent de route nu voor u.

5. Zodra de route is berekend, raakt u **OK** aan.

Uw NAVIGATOR zal onmiddellijk beginnen u naar uw bestemming te leiden met gesproken instructies en visuele instructies op het scherm.

## Hoeveel Favorieten kan ik instellen?

U kunt maximaal 48 Favorieten instellen. Mocht u er meer dan 48 willen aanmaken, raden we u aan een paar NP-categorieën aan te maken en enkele van uw Favorieten als NP's toe te voegen.

Zie voor meer informatie over NP's: **Nuttige Plaatsen** op pagina 22.

## Hoe kan ik een Favoriet verwijderen?

1. Raak het touchscreen aan om het hoofdmenu weer te geven.
2. Raak **Wijzig voorkeuren** aan om het menu Voorkeuren te openen.

3. Raak **Beheer favorieten**.

**Tip:** Raak de pijl aan om naar de knoppen voor de volgende pagina te gaan.

4. Raak de Favoriet aan die u wilt verwijderen.

5. Raak **Verwijder** aan.

### Hoe kan ik de naam van een Favoriet wijzigen?

1. Raak het touchscreen aan om het hoofdmenu weer te geven.

2. Raak **Wijzig voorkeuren** aan om het menu Voorkeuren te openen.

3. Raak **Beheer favorieten**.

**Tip:** Raak de pijl aan om naar de knoppen voor de volgende pagina te gaan.

4. Raak de Favoriet aan die u wilt wijzigen.

5. Raak **Wijzig naam** aan.

## Hoofdstuk 8

### Nuttige Plaatsen

Nuttige Plaatsen of NP's zijn nuttige plaatsen op de kaart. Een aantal voorbeelden zijn:

- Restaurants
- Hotels
- Musea
- Parkeergarages
- Benzinstations

#### NP's tonen op de kaart



Zet NP's aan/  
uit

1. Raak **Zet NP's aan/uit** in het menu Voorkeuren aan te raken.
2. Kies de NP-categorieën die op de kaart getoond moeten worden.

Raak **Zoek** aan om een NP op naam te zoeken.

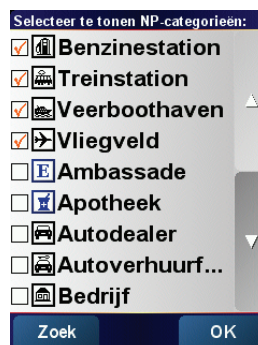

3. Raak **OK** aan.

De NP's die u hebt gekozen worden als symbolen op de kaart weergegeven.

#### Naar een NP navigeren

1. Raak het touchscreen aan om het hoofdmenu weer te geven.
2. Raak menu **Navigeer naar...** in het hoofdmenu aan.
3. Raak **Nuttige Plaats** aan.
4. Beperk uw keuze aan NP's door het gebied te selecteren waar de NP zich bevindt.



U kunt één van deze opties selecteren:

- **NP dichtbij** - om in een lijst van NP's dicht bij uw huidige positie te zoeken.
- **NP in stad** - om een NP in een bepaalde stad of plaats te zoeken. U moet een dorp of stad opgeven.
- **NP dichtbij huis** - om in een lijst van NP's dicht bij uw Thuislocatie te zoeken.

Als u momenteel op weg bent naar een bestemming, kunt u ook kiezen uit een lijst NP's op uw route of nabij uw bestemming. Kies één van de volgende opties:

- **NP op de route**
- **NP dichtbij bestemming**

5. Selecteer de NP-categorie:

Raak **Elke NP-categorie** aan om een NP op naam te zoeken.

Raak de NP-categorie aan indien die wordt getoond.

Raak de pijl aan om te kiezen uit de volledige lijst categorieën. Selecteer de categorie uit de lijst of begin de naam van de categorie te typen en selecteer deze zodra de naam op de lijst verschijnt.

Wanneer u eenmaal een NP hebt geselecteerd, berekent uw TomTom NAVIGATOR de route naar die NP.

## NP's beheren



Beheer NP's

Raak **Beheer NP's** aan in het menu Voorkeuren.

**Opmerking:** De knop **Beheer NP's** is alleen beschikbaar indien alle menuknoppen zichtbaar zijn. Om alle menuknoppen te tonen, raakt u **Toon ALLE menu-opties** aan in het menu Voorkeuren.

U kunt bijvoorbeeld het volgende doen:

- Uw eigen NP-categorieën aanmaken en daar NP's aan toevoegen.
- Waarschuwingen instellen als u in de buurt van een NP komt.

### Waarom zou ik mijn eigen NP's willen aanmaken?

Een NP fungeert als een soort sneltoets - als u een locatie eenmaal als NP hebt opgeslagen, hoeft u het adres van die NP nooit meer in te typen. Maar u kunt bij het aanmaken van een NP meer dan alleen de locatie opslaan.

- Telefoonnummer - wanneer u een NP aanmaakt kunt u hierbij een telefoonnummer opslaan.
- Categorieën - wanneer u een NP aanmaakt, moet u deze in een categorie plaatsen.

Zo zou u bijvoorbeeld een categorie 'Favoriete restaurants' kunnen aanmaken. Bij iedere NP kunt u een telefoonnummer opslaan, zodat u met uw NAVIGATOR kunt bellen om een tafel te reserveren.

## Hoe maak ik mijn eigen NP's aan?

1. Raak het touchscreen aan om het hoofdmenu weer te geven.
2. Raak **Wijzig voorkeuren** aan.
3. Raak **Beheer NP's** aan.
4. Voor u een NP kunt toevoegen, moet u minstens één NP-categorie aan maken. Iedere NP wordt in een NP-categorie ingedeeld. U kunt NP's alleen toevoegen aan NP-categorieën die u zelf hebt aangemaakt.



- Raak **Voeg NP-categorie toe** aan.
5. Voer een naam in voor uw NP-categorie, bijvoorbeeld 'Vrienden' of 'Favoriete restaurants'. Selecteer nu een markering voor uw NP-categorie.
  6. Raak **Voeg NP toe** aan.



7. Selecteer de NP-categorie waar u de NP aan wilt toevoegen.
8. Selecteer de locatie van uw NP uit onderstaande lijst.



U kunt uw Thuislocatie als NP instellen.  
Indien u uw Thuislocatie wilt wijzigen, kunt u hier eerst een NP van maken.



U kunt van een Favoriet een NP maken.  
U kunt slechts een beperkt aantal Favorieten aanmaken. Als u meer Favorieten wilt aanmaken, zult u eerst een paar bestaande Favorieten moeten verwijderen. Voor u een Favoriet verwijdert, kunt u er eerst een NP van maken zodat u het adres niet verliest.



U kunt een adres als NP opgeven. Wanneer u een adres invoert, kunt u kiezen uit vier opties. Dezelfde opties verschijnen in het menu **Navigeer naar...:**

- **Stadscentrum**
- **Straat en huisnummer**
- **Postcode** (alleen volledig ondersteund in het Verenigd Koninkrijk en Nederland)
- **Kruising**



Selecteer een NP-locatie uit de lijst van onlangs bezochte bestemmingen.

---





#### Nuttige Plaats

U kunt ook een Nuttige Plaats (NP) als NP toevoegen. Als u bijvoorbeeld een categorie aanmaakt met NP's van uw favoriete restaurants, kunt u deze optie gebruiken zodat u de adressen van de restaurants niet hoeft in te voeren.



#### GPS-positie

Raak deze knop aan om uw huidige positie als NP toe te voegen.

Als u bijvoorbeeld stopt op een plek die u bevalt, kunt u deze plek als NP instellen door deze knop aan te raken.



#### Locatie op de kaart

Raak deze knop aan om een NP aan te maken met behulp van de kaartbrowser.

Selecteer met de cursor de locatie van de NP en raak daarna **OK** aan.

Zie voor meer informatie over de kaartbrowser: **De kaart gebruiken** op pagina 15.



#### Breedtegraad Lengtegraad

Raak deze knop aan om een NP in te stellen door de breedte- en lengtegraden in te voeren.



#### TomTom-buddy

Raak deze knop aan om de huidige positie van een TomTom-buddy als NP in te stellen.

Zie voor meer informatie over TomTom Buddy's: **TomTom PLUS** op pagina 41.



#### Contactpersoon

Raak deze knop aan om van het adres van een contactpersoon op uw apparaat een NP te maken.

## Hoe kan ik NP-waarschuwingen instellen?

1. Raak het touchscreen aan om het hoofdmenu weer te geven.
2. Raak **Wijzig voorkeuren** aan.
3. Raak **Beheer NP's** aan.

**Opmerking:** De knop **Beheer NP's** is alleen beschikbaar indien alle menuknoppen zichtbaar zijn. Om alle menuknoppen te tonen, raakt u **Toon ALLE menu-opties** aan in het menu **Voorkeuren**.



#### Waarschuw nabij NP

4. Raak **Waarschuw nabij NP** aan.

5. Selecteer de NP-categorie waarvoor u wilt worden gewaarschuwd.

Selecteer de categorie uit de lijst of begin de naam van de categorie te typen en selecteer deze zodra de naam op de lijst verschijnt.

6. U dient in te stellen op welke afstand een NP zich moet bevinden voor u een waarschuwing ontvangt.

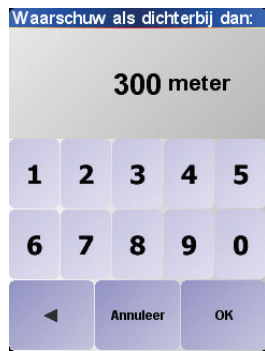

7. Kies het waarschuwingsgeluid voor de geselecteerde NP-categorie.

# Hoofdstuk 9

## Reisplanner

### Wat is een Reisplan?

Een Reisplan is een plan voor een reis met niet alleen een eindbestemming, maar met één of meer tussenstops.

Een Reisplan bestaat uit de volgende onderdelen:

- Bestemmingen - het einde van een bepaalde reis, de plaats waar u wilt stoppen.
- Tussenstops - punten tijdens uw reis waar u langs wilt komen.

Hier is een voorbeeld van een Reisplan:



Bestemmingen worden aangeduid met dit symbool.



Tussenstops worden aangeduid met dit symbool.

### Wanneer gebruik ik een Reisplan?

U kunt voor de volgende soorten reizen een Reisplan gebruiken:

- Een vakantie met de auto of motor door een land waar u veel verschillende plaatsen wilt bezoeken.
- Een autorit van twee dagen met een overnachting.
- Een kort tripje langs bepaalde Nuttige Plaatsen.

In al deze voorbeelden kunt u **Navigeer naar...** aanraken voor elke plaats. Met een Reisplan kunt u echter tijd besparen door alles vooraf te programmeren.

## Een Reisplan opstellen



1. Raak het touchscreen aan om het hoofdmenu weer te geven.
2. Raak **Reisplanner** aan.  
Het scherm Reisplanner wordt nu geopend. Om te beginnen staan er nog geen items in het Reisplan.
3. Raak **Voeg toe** aan en selecteer een locatie.

**Tip**  
U kunt items in iedere willekeurige volgorde aan uw Reisplan toevoegen en ze later in het Reisplan ordenen.

## Een Reisplan volgen

Wanneer u een Reisplan gebruikt om te navigeren, wordt de route naar de eerste bestemming op het Reisplan berekend. Uw TomTom NAVIGATOR berekent de resterende afstand en reistijd naar de eerstvolgende bestemming, en niet die voor het hele Reisplan.

Vanaf het moment dat u het Reisplan gebruikt, wordt de route vanaf uw huidige positie bepaald. U hoeft geen vertrekpunt in te voeren.

Als u een tussenstop of bestemming hebt bereikt, worden deze als bezocht gemarkeerd.

Tussenstops worden weliswaar op de kaart weergegeven, maar uw NAVIGATOR zal u niet waarschuwen wanneer u een tussenstop nadert of hebt bereikt.

## Een Reisplan ordenen

Raak een item in uw Reisplan aan om een pagina met knoppen te openen zodat u dit item kunt bewerken. Onderstaande knoppen zijn beschikbaar.



Met deze knop kunt u een tussenstop in een bestemming wijzigen.

Onthoud dat tussenstops punten tijdens uw rit zijn waar u langs wilt komen, en bestemmingen plaatsen zijn waar u wilt stoppen.

Deze knop is alleen zichtbaar als het item dat u hebt aangeraakt een bestemming is.



Met deze knop kunt u een tussenstop in een bestemming wijzigen.

Onthoud dat bestemmingen plaatsen zijn waar u wilt stoppen, en tussenstops punten zijn waar u langs wilt komen.

Deze knop is alleen zichtbaar als het item dat u hebt aangeraakt een tussenstop is.



Raak deze knop aan om een deel van uw reisplan over te slaan. Uw NAVIGATOR zal dit item in het Reisplan, en alle items ervoor, negeren.

U navigeert nu naar het volgende item in het Reisplan.

Deze knop wordt alleen getoond als wordt verwacht dat u dit item nog gaat bezoeken.



#### Markeer als 'te bezoeken'

Raak deze knop aan om een deel van uw Reisplan te herhalen. Uw NAVIGATOR navigeert nu naar dit item, gevolgd door de andere items in het Reisplan.

Deze knop wordt alleen getoond indien u dit item al hebt bezocht.



#### Verplaats item omhoog

Raak deze knop aan om het item omhoog te verplaatsen in het Reisplan.

Indien het item bovenaan in het Reisplan staat, is deze knop niet beschikbaar.



#### Verplaats item omlaag

Raak deze knop aan om het item omlaag te verplaatsen in het Reisplan.

Indien het item onderaan in het Reisplan staat, is deze knop niet beschikbaar.



#### Toon op kaart

Raak deze knop aan om de locatie van het item op de kaart te zien.

Zie voor meer informatie over de kaartbrowser: **De kaart gebruiken** op pagina 15.



#### Verwijder item

Raak deze knop aan om het item uit het Reisplan te verwijderen.

## Een Reisplan gaan gebruiken

Raak **Opties** aan en vervolgens **Start navigatie**.



Als u eenmaal een Reisplan hebt ingesteld, is het een goed idee om dit te bewaren. Als u een Reisplan wilt opslaan, raakt u **Sla reisplan op** aan.

Als u een opgeslagen Reisplan wilt laden, raakt u **Laad reisplan** aan.

Als u een nieuw Reisplan wilt maken, raakt u **Nieuw reisplan** aan en als u een Reisplan wilt verwijderen, raakt u **Verwijder reisplan** aan.

# Hoofdstuk 10

## Voorkeuren

Hierin kunt u veel dingen veranderen met betrekking tot het uiterlijk en de werking van uw TomTom NAVIGATOR. Raak **Wijzig voorkeuren** in het hoofdmenu aan.

### Gebruik nachtkleuren/Gebruik daglichtkleuren



**Gebruik nachtkleuren**

Raak deze knop aan om de verlichting van het scherm minder fel in te stellen en donkerdere kleuren op de kaart te gebruiken.

#### Wanneer gebruik ik deze functie?

Wanneer het buiten donker is, kunt u het scherm van uw NAVIGATOR beter zien als het niet te veel licht geeft.



**Gebruik daglichtkleuren**

Als u het scherm en de kleuren op de kaart weer helderder wilt maken, raakt u de knop **Gebruik daglichtkleuren** aan.

### Zet 3D-weergave uit /Zet 3D-weergave aan



**Zet 3D-weergave uit**

Raak deze knop aan om de kaart in overzichtswaargave te zien terwijl u navigeert.

Wanneer u de 3D-weergave uitschakelt, kunt u kiezen of de kaart zo moet worden weergegeven dat uw rijrichting steeds naar boven is gericht, of dat het noorden boven moet blijven. Wanneer u er voor kiest dat het noorden boven blijft, draait de kaart niet wanneer uw rijrichting verandert.



**Zet 3D-weergave aan**

Als u de kaart weer vanuit uw perspectief wilt zien, raakt u **Zet 3D-weergave aanaan**.

#### Wanneer gebruik ik deze functie?

In sommige situaties is het makkelijker om de kaart in overzichtswaargave te bekijken. Bijvoorbeeld als de wegen erg ingewikkeld zijn, of als u tijdens het wandelen uw NAVIGATOR gebruikt om te navigeren.

### Veiligheids-voorkeuren



**Veiligheids-voorkeuren**

Raak deze knop aan om de volgende veiligheids-voorkeuren in te stellen:

- Veiligheidsslot
- Zet kaartweergave uit

## Veiligheidsslot

Wanneer u het veiligheidsslot inschakelt, kunt u niet alle knoppen en functies van uw NAVIGATOR gebruiken tijdens het rijden.

Het Hoofdmenu geeft alleen een paar knoppen weer die u eventueel nodig hebt tijdens het rijden.

Zodra de auto stilstaat, kunt u alle knoppen en functies weer gebruiken.

## Zet kaart-weergave uit

U ziet nu niet langer uw positie op de kaart in de Rijweergave, maar alleen nog informatie over de volgende instructie.

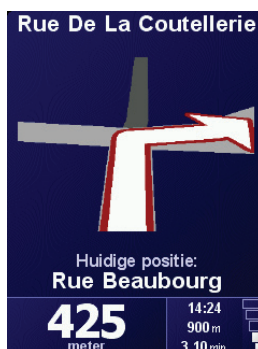

Als u deze knop aanraakt, dient u aan te geven wanneer de kaartweergave moet worden uitgezet. U kunt kiezen uit de volgende opties:

- **Altijd** - u krijgt alleen informatie te zien over de volgende instructie en pijlen. De kaart wordt nooit weergegeven.
- **Boven een bepaalde snelheid** - u stelt de snelheid in waarbij de kaart moet worden uitgeschakeld. Wanneer u hard rijdt, kan de kaart u afleiden.
- **Nooit** - de kaart wordt nooit uitgeschakeld.

## Zet NP's aan/uit



Zet NP's aan/  
uit

Raak deze knop aan om in te stellen welke categorieën Nuttige Plaatsen (NP's) op de kaart moeten worden weergegeven.

Selecteer de NP's die u op de kaart wilt zien uit de lijst:

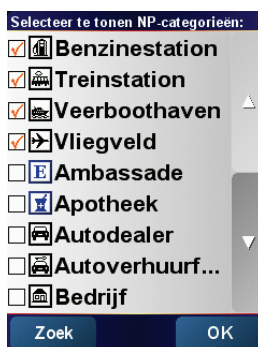

Wanneer u een NP kiest wordt deze op de kaart getoond door het symbool dat u naast iedere categorie in bovenstaande lijst ziet staan.

Als u snel een NP-categorie wilt zoeken, raakt u **Zoek** aan en begint u de naam van de NP-categorie te typen. Zodra de categorie op de lijst verschijnt, kunt u deze selecteren.

Zie voor meer informatie over NP's: **Nuttige Plaatsen** op pagina 22.

## Zet geluid uit/Zet geluid aan



Zet geluid uit

Raak deze knop aan om de gesproken instructies uit te zetten. De knop verandert in **Zet geluid aan**. Als u het geluid uitzet, worden de waarschuwingen voor naderende NP's ook uitgeschakeld.

### Tip

Als u het volume wilt wijzigen, raakt u **Wijzig volume** in het menu Voorkeuren aan. Zie voor meer informatie: **Wijzig volume** op pagina 32.

Om het volume onder het rijden snel te wijzigen, raakt u de linkeronderhoek in de Rijweergave aan en beweegt u de volumeregelaar.

U wijzigt de stem door **Wijzig stem** in het menu Voorkeuren aan.

## Wijzig volume



Wijzig  
volume

Raak deze knop aan om het volume van de gesproken instructies te wijzigen.

## Beheer favorieten



Beheer  
favorieten

Raak deze knop aan om Favorieten te hernoemen of te verwijderen.

Om een Favoriet snel te vinden, raakt u Zoek aan, waarna u de naam van de Favoriet begint te typen. Zodra de Favoriet op de lijst verschijnt kunt u deze selecteren.

Zie voor meer informatie over Favorieten: **Favorieten** op pagina 18.

## Wijzig thuislocatie



Wijzig  
thuislocatie

Raak deze knop aan om uw Thuislocatie in te stellen of te wijzigen.

### Moet de Thuislocatie per se mijn huisadres zijn?

Uw Thuislocatie kan ook een plaats zijn waar u vaak naartoe gaat, bijvoorbeeld uw kantoor. Het hoeft dus niet per se uw werkelijke huisadres te zijn.

### Waarom zou ik een Thuislocatie instellen?

Als u uw Thuislocatie eenmaal hebt ingesteld, kunt u hier wanneer u maar wilt snel naartoe navigeren. In het menu **Navigeer naar...** raakt u eenvoudigweg **Thuisaan**.

## Wijzig stem



Wijzig stem

Raak deze knop aan om de stem die de instructies doorgeeft, te wijzigen.



## Wijzig taal



### Wijzig taal

Raak deze knop aan om de taal te wijzigen die wordt gebruikt voor alle knoppen en berichten op uw NAVIGATOR.

U kunt uit een uitgebreide reeks talen kiezen. Wanneer u de taal wijzigt, heeft u meteen de gelegenheid de stem te wijzigen.

## Voorkeuren achtergrondlicht

Afhankelijk van uw apparaat is deze knop mogelijk niet beschikbaar. Op veel apparaten kunnen de voorkeuren voor het achtergrondlicht worden ingesteld in het besturingssysteem op het apparaat zelf.



### Achtergrond

Raak deze knop aan om het achtergrondlicht in te stellen wanneer dit licht op uw apparaat is gedimd bij het gebruik van TomTom NAVIGATOR. U kunt kiezen uit de volgende opties:

- **Altijd**
- **Op wandel- en fietsroutes**
- **Als niet wordt opgeladen**
- **Nooit**

## Toetsenbord-voorkeuren



### Toetsenbord-voorkeuren

Raak deze knop aan om de grootte van de toetsen op het toetsenbord en de toetsenbordindeling te kiezen. U kunt uit twee afmetingen kiezen:

- **Groot toetsenbord**
- **Klein toetsenbord**

Er zijn drie toetsenbordindelingen beschikbaar:

- **ABCD-toetsenbord**
- **QWERTY-toetsenbord**
- **AZERTY-toetsenbord**

U gebruikt het toetsenbord om uw bestemming in te voeren of items uit een lijst te zoeken, zoals NP's.

**Opmerking:** Het toetsenbord bevat voor geen enkele taal accenttekens, aangezien u geen letters met accenten hoeft in te voeren. U voert simpelweg de letter zonder accent in en uw NAVIGATOR zal de letter herkennen.

**Opmerking:** Deze knop is niet beschikbaar als u TomTom NAVIGATOR op apparaten zonder touchscreen gebruikt.

## Beheer kaarten



### Beheer kaarten

Raak deze knop aan om het volgende te doen:

- **Download een kaart** - u kunt nieuwe kaarten kopen met TomTom HOME. Zie voor meer informatie: **TomTom HOME gebruiken** op pagina 43.
- **Wissel kaart** - raak deze knop aan om de kaart die u gebruikt te wisselen.
- **Verwijder een kaart** - raak deze knop aan om meer ruimte op uw NAVIGATOR te creëren door een kaart te verwijderen.

Verwijder nooit een kaart tenzij u al een back-up van de kaart hebt gemaakt. Als u een kaart verwijdert zonder hiervan eerst een back-up te maken, kunt u de kaart niet meer op uw NAVIGATOR terugzetten.

Zie voor meer informatie over het maken van een back-up: **TomTom HOME gebruiken** op pagina 43.

U kunt met TomTom HOME ook kaarten downloaden, toevoegen en verwijderen.

## Beheer NP's



### Beheer NP's

Raak deze knop aan om het volgende te doen:

- Waarschuwingen instellen voor wanneer u dichtbij NP's bent.  
Uw NAVIGATOR kan u bijvoorbeeld waarschuwen wanneer er een benzinestation in de buurt is.
- Uw eigen NP-categorieën aanmaken en daar NP's aan toevoegen.  
U kunt bijvoorbeeld een NP-categorie "Vrienden" aanmaken en de adressen van al uw vrienden aan de categorie toevoegen.

Zie voor meer informatie over NP's: **Nuttige Plaatsen** op pagina 22.

## Statusbalk-voorkeuren



### Statusbalk-voorkeuren

Raak deze knop aan om de informatie te selecteren die op de statusbalk wordt weergegeven.

- Resterende tijd - de geschatte tijd die resteert voor u uw bestemming bereikt.
- Resterende afstand - de afstand die resteert voor u uw bestemming bereikt.
- Aankomsttijd - uw geschatte aankomsttijd.
- Huidige tijd

**Opmerking:** Als u bij het plannen van uw reis een aankomsttijd invoert, wordt de huidige tijd niet getoond. Zie voor meer informatie: **Aankomsttijden** op pagina 7.

- Straatnaam - de naam van de volgende straat die u moet nemen.
- Snelheid - uw snelheid.

Indien de maximumsnelheid voor de weg waar u op rijdt beschikbaar is, wordt deze naast uw snelheid weergegeven. Als u sneller rijdt dan de maximumsnelheid, wordt uw snelheid in het rood weergegeven..

**Opmerking:** Informatie over de maximumsnelheid is gekoppeld aan de kaart en is niet beschikbaar voor alle wegen.

Wanneer u uw TomTom NAVIGATOR voor de eerste keer aanzet, worden de aankomsttijd, straatnaam, resterende tijd en afstand getoond.

## Wijzig kaartkleuren



### Wijzig kaartkleuren

Raak deze knop aan om de kleurenschema's voor daglicht- en nachtkleuren op de kaart te selecteren.

U kunt meer kleurenschema's downloaden via TomTom PLUS. U vindt meer informatie in de TomTom PLUS folder die bij uw product is meegeleverd.

## Planning-voorkeuren



### Planning-voorkeuren

Raak deze knop aan om het soort route te plannen bij het selecteren van een bestemming. U kunt kiezen uit de volgende opties:

- **Vraag het me als ik plan**
- **Altijd de snelste route**
- **Altijd de kortste route**
- **Vermijd altijd snelwegen**
- **Altijd een wandelroute**
- **Altijd een fietsroute**
- **Altijd een beperkte snelheid**

## Tolheffing-voorkeuren



### Tolheffing-voorkeuren

Raak deze knop aan om in te stellen hoe u wilt dat uw NAVIGATOR reageert als er tolwegen voorkomen op de route die u naar uw bestemming hebt ingesteld.

U kunt ervoor kiezen tolwegen altijd te vermijden, nooit te vermijden, of u te laten vragen wat er moet gebeuren als er een tolweg op de geplande route voorkomt.

Indien u instelt dat uw NAVIGATOR u vraagt wat er moet gebeuren indien er een tolweg op de route voorkomt, wordt u op het moment dat u de route plant gevraagd of u deze tolweg wilt vermijden.

## Kompas-voorkeuren



### Kompas-voorkeuren

Raak deze knop aan om te selecteren of het kompas getoond wordt, en zo ja, wat er op het kompas getoond wordt. U kunt kiezen uit de volgende opties:

- **Kompas met pijl naar het noorden** - de pijl wijst altijd naar het noorden en uw reisrichting staat altijd boven aan het kompas.
- **Kompas met pijl naar uw reisrichting** - de pijl wijst altijd in uw reisrichting en de bovenkant van het kompas is het noorden.

Indien u een van deze opties kiest, moet u vervolgens kiezen wat er in het midden van de pijl wordt weergegeven:

- **Richting** - uw reisrichting wordt in het midden van het kompas weergegeven als kompasrichting.
- **Graden** - uw reisrichting wordt in het midden van het kompas weergegeven in graden.
- **Niets**
- **Kompas met pijl naar uw bestemming** - de pijl wijst altijd naar uw bestemming in relatie tot uw reisrichting. De afstand tot uw bestemming wordt in het midden van de pijl weergegeven.
- **Geen** - er wordt geen kompas weergegeven.

## Kies eenheden



### Kies eenheden

Raak deze knop aan om de eenheden in te stellen voor de volgende onderdelen:

- Afstanden
- Tijd
- Breedtegraad en Lengtegraad
- Temperatuur
- Luchtdruk

## Bedien linkshandig/Bedien rechtshandig



### Bedien linkshandig

Raak deze knop aan om belangrijke knoppen, zoals de knoppen **OK** en **Annuleren** en de zoombalk te verplaatsen naar de linkerkant van het scherm. Hierdoor kunt u eenvoudiger de knoppen met uw linkerhand bedienen zonder het zicht op het scherm te belemmeren.

U verplaatst de knoppen weer naar de rechterkant van het scherm door **Bedien rechtshandig** aan te raken.

**Opmerking:** Deze knop is niet beschikbaar als u TomTom NAVIGATOR op apparaten zonder touchscreen gebruikt.

## Voorkeuren naam



### Voorkeuren naam

Raak deze knop aan om in te stellen wat er wordt getoond op de kaart in de rijweergave. U kunt kiezen uit de volgende opties:

- **Toon huisnummer voor straatnaam**
- **Toon straatnamen**
- **Toon volgende snelweg / wegwijzer** - wanneer deze optie is geselecteerd, wordt de volgende hoofdweg boven aan het scherm getoond in de Rijweergave.

## Verberg tips/Toon tips



### Verberg tips

Raak deze knop aan om het regelmatig doorgeven van tips door uw NAVIGATOR uit te zetten.

Nadat u de tips hebt verborgen, verandert de knop in **Toon tips**. Raak deze knop aan om de tips weer in te schakelen.

## Vraag aankomsttijd niet/Vraag aankomsttijd



### Vraag aankomsttijd niet

Raak deze knop aan als u niet meer wilt dat uw NAVIGATOR u bij het plannen van een route iedere keer vraagt of u op een bepaald tijdstip wilt aankomen.

U schakelt deze optie weer in door **Vraag aankomsttijd** aan te raken.

Zie voor meer informatie: **Aankomsttijden** op pagina 7.

## Herstel fabrieks-instellingen



**Herstel  
fabrieks-  
instellingen**

Raak deze knop aan om de fabrieksinstellingen te herstellen op uw TomTom NAVIGATOR. Al uw instellingen, inclusief favorieten, uw thuislocatie, NP-waarschuwingen en reisplannen, maar ook recente bestemmingen, recentelijk gemaakte telefoontjes en recente bellers worden verwijderd.

# Hoofdstuk 11

## TomTom Traffic (Verkeersinfo)

### TomTom Traffic (Verkeersinfo)



TomTom Verkeersinfo is een TomTom PLUS-service waarmee de meest recente verkeersinfo naar de NAVIGATOR wordt verzonden. U kunt TomTom Verkeersinfo gebruiken als u een mobiele telefoon hebt met Bluetooth en een draadloze gegevensverbinding, zoals GPRS, EDGE, UMTS, CDMA.

TomTom Verkeersinfo geeft de meest recente verkeersinformatie uit de beste plaatselijke bronnen. Maak gebruik van de gratis proefversie van TomTom Verkeersinfo. Zie voor meer informatie de TomTom PLUS-folder.

**Opmerking:** TomTom Verkeersinfo is niet in alle landen of gebieden beschikbaar. Ga naar [www.tomtom.com/plus](http://www.tomtom.com/plus) om te zien of deze service in uw land beschikbaar is.

### TomTom Verkeersinfo installeren

Om TomTom Verkeersinfo te ontvangen, moet u eerst een verbinding maken tussen uw mobiele telefoon en uw TomTom NAVIGATOR. Doe daarna het volgende:

1. Raak **TomTom Verkeersinfo** in het hoofdmenu aan.
2. Selecteer **Verkeersinfo aan**.

### Verkeersinfo gebruiken

Als TomTom Verkeersinfo is ingeschakeld, wordt de Verkeersinfo-balk rechts van de rijweergave (zie hieronder) weergegeven:

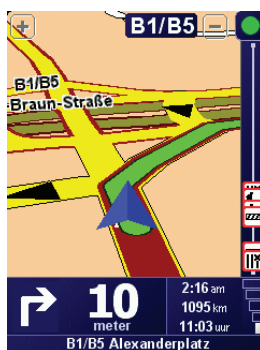

TomTom Verkeersinfo zal onmiddellijk proberen de meest actuele verkeersinformatie op te halen.

**Opmerking:** TomTom Verkeersinfo haalt verkeersinformatie op van TomTom met gebruik van een draadloze gegevensverbinding op uw mobiele telefoon. U moet verbinding hebben met uw telefoon en over een abonnement beschikken voor een draadloze gegevensverbinding bij uw mobiele telefoonprovider.

## Verkeersinformatie vernieuwen

Met TomTom Verkeersinfo zijn er twee manieren om de verkeersinformatie te vernieuwen:

- Raak **Vernieuw verkeersinfo** aan in het menu Verkeersinfo.
- Stel Verkeersinfo in voor automatische updates met regelmatige tussenpozen.

U doet dit door **Wijzig Verkeersinfo-voorkeuren** aan te raken in het menu Verkeersinfo. Selecteer **Vernieuw verkeersinfo automatisch op weg**, en raak dan **OK** aan.

U wordt dan gevraagd of u het aantal keren dat Verkeersinfo wordt vernieuwd, wilt beperken.

Indien u ervoor kiest de updatefrequentie voor verkeersinformatie niet te beperken, verzendt TomTom de bijgewerkte verkeersinformatie zodra deze beschikbaar is naar uw NAVIGATOR.

Als u ervoor kiest wel een limiet te stellen aan het aantal keer dat u vernieuwde Verkeersinfo ontvangt, wordt u gevraagd een tijdspanne in te stellen.

TomTom bewaart deze tijdspanne, en stuurt u vernieuwde verkeersinformatie met de tussenpozen die u heeft ingesteld. Indien er geen nieuwe verkeersinformatie is, stuurt TomTom ook geen informatie naar uw NAVIGATOR. Hiermee bespaart u geld doordat u geen gebruik maakt van uw draadloze gegevensverbinding wanneer er geen nieuwe informatie is.

## Verkeersinformatie gebruiken

Bijgewerkte verkeersinformatie kan uw reistijd verkorten.

Iedere keer dat u een route plant, houdt uw NAVIGATOR rekening met de meest recente verkeersinformatie die u van TomTom hebt ontvangen.

Uw NAVIGATOR kan uw route ook opnieuw berekenen indien de verkeerssituatie zich heeft gewijzigd nadat u uw reis bent begonnen:

1. Raak **Wijzig Verkeersinfo-voorkeuren** aan in het menu Verkeersinfo.
2. Selecteer **Optimaliseer de route automatisch bij nieuwe verkeersinfo**.

Nadat uw NAVIGATOR de nieuwe verkeersinformatie heeft ontvangen, zal het apparaat automatisch uw route optimaliseren.

**Opmerking:** *Het kan zijn dat de beste route de oorspronkelijk geplande route blijkt te zijn.*



## Hoofdstuk 12

# TomTom PLUS

TomTom PLUS is een verzameling diensten die u onderweg informatie verschaffen en voor vermaak zorgen.

U kunt zich op een aantal extra's abonneren en deze rechtstreeks op uw NAVIGATOR downloaden of op uw computer, van waar u ze kunt overbrengen naar uw NAVIGATOR.

### Tips

- Er komen regelmatig nieuwe diensten bij. Gebruik TomTom HOME of ga naar [www.tomtom.com/plus](http://www.tomtom.com/plus) om te zien welke diensten beschikbaar zijn.
- Om de TomTom PLUS-services te downloaden op uw NAVIGATOR, heeft u een mobiele telefoon met Bluetooth nodig en een draadloze gegevensverbinding (GPRS, EDGE, UMTS of CDMA). Het is mogelijk dat uw mobiele telefoonprovider u kosten berekent voor het gebruik van een draadloze gegevensverbinding.

Vergeet niet dat u veel TomTom PLUS-services naar uw computer kunt downloaden zonder dat u een draadloze gegevensverbinding hoeft in te stellen.

- Niet alle services zijn in alle landen beschikbaar. Voor meer informatie gaat u naar [www.tomtom.com/plus](http://www.tomtom.com/plus)



#### Verkeersinfo

De snelste en meest betrouwbare updates uit plaatselijke bronnen.



#### Flitslocaties

Wees slim en houd u aan de maximumsnelheid.



#### Kaarten

Download gedetailleerde kaarten van diverse steden over de hele wereld; zelfs hele landen.



#### Stemmen

Ontvang instructies van John Cleese of gebruik een van de vele andere grappige stemmen.



#### Buddies

Instant messaging en navigatie komen samen op uw NAVIGATOR.



#### Weer

Ontvang een vijfdaags weerbericht of bekijk het huidige weerbeeld op uw bestemming.



### **Nuttige Plaatsen**

Vind snel de plaatsen die u nodig hebt met de locaties van duizenden Nuttige Plaatsen (NP's).

# Hoofdstuk 13

## TomTom HOME gebruiken

Met TomTom HOME kunt u bijvoorbeeld het volgende doen:

- Back-ups maken van uw TomTom NAVIGATOR en deze terugzetten.
- Kaarten, stemmen, NP's en andere extra's op uw NAVIGATOR beheren.
- De volledige versie van de gebruikershandleiding lezen, beschikbaar in 21 talen.
- Services TomTom PLUS kopen en uw abonnementen beheren.

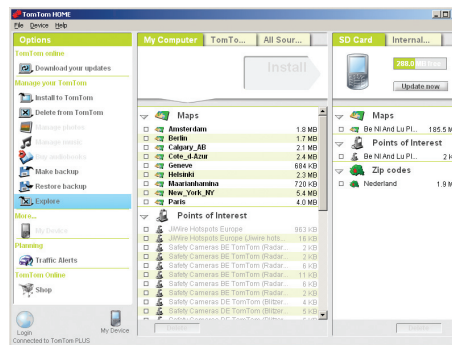

### Installatie TomTom HOME

Om TomTom HOME te installeren, plaatst u de cd die geleverd werd bij uw NAVIGATOR in uw computer.

Als de installatie niet wordt gestart, bladert u op uw computer naar de cd en dubbelklikt u op het bestand **Install TomTom HOME**.

Sluit uw NAVIGATOR aan op uw computer en zet hem aan.

### Back-ups maken

Een van de belangrijkste dingen die u kunt doen met TomTom HOME is het maken van een back-up van uw TomTom NAVIGATOR.

1. Sluit uw NAVIGATOR aan op uw computer en zet hem aan.

TomTom HOME start.

2. Klik op **Back-up** onder **Inhoud**.

3. Klik op **Back-up**.

TomTom HOME maakt een back-up van uw NAVIGATOR op uw computer.

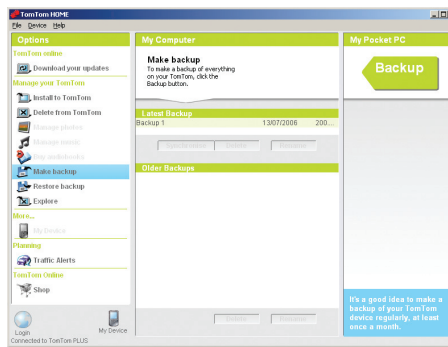

## Back-up terugzetten

Mocht u ooit een probleem hebben met uw NAVIGATOR, dan kunt u de back-up terugzetten.

Volg stap 1 en 2 hierboven, selecteer daarna de laatste back-up en klik op **Terugzetten**.

De laatste back-up wordt teruggezet op uw NAVIGATOR.

Zie voor meer informatie het Help-bestand behorende bij TomTom HOME.

## Hoofdstuk 14

### Hoe werkt navigatie?

#### Global Positioning System (GPS)

Om naar uw bestemming te navigeren, moet uw TomTom NAVIGATOR weten waar u zich op dit moment bevindt. Om uw huidige positie te bepalen gebruikt uw TomTom NAVIGATOR het Global Positioning System (GPS). GPS is gratis beschikbaar, zonder abonnement.

Het GPS gebruikt satellieten om het signaal over te brengen naar GPS-ontvangers. Door gebruik te maken van het GPS-signaal kan uw TomTom NAVIGATOR bepalen waar u zich bevindt en hoe snel u zich verplaatst. GPS-signalen werken onder alle weersomstandigheden, waar ook ter wereld.

**Opmerking:** Uw TomTom NAVIGATOR stuurt geen informatie over uw positie door, dus anderen kunnen dit niet gebruiken om u op te sporen terwijl u aan het rijden bent. U kunt echter wel uw positie doorsturen naar uw TomTom Buddies. Kijk voor meer informatie op [www.tomtom.com/plus](http://www.tomtom.com/plus)

#### Kaarten

Zodra uw NAVIGATOR weet waar u zich bevindt en u hebt aangegeven waar u naartoe wilt, gebruikt het apparaat de digitale kaart op de geheugenkaart om de beste route naar uw bestemming te berekenen.

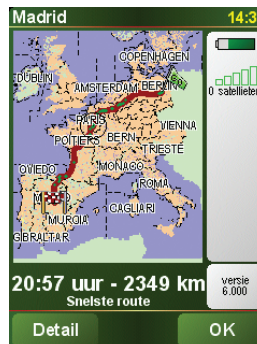



## Hoofdstuk 15

### TomTom Beperkte Garantie

#### **GARANT**

Aankopen buiten de V.S. en Canada: Indien u uw aankoop hebt gedaan buiten de Verenigde Staten van Amerika en Canada wordt deze Beperkte Garantie u gegeven en deze Beperkte Aansprakelijkheid bedongen door TomTom International B.V., Rembrandtplein 35, 1017 CT Amsterdam (Nederland).

#### **WAT ONDER DE DEKKING VAN DEZE GARANTIE VALT**

1) TomTom International B.V. ("TomTom") garandeert u dat de Hardware onder normaal gebruik geen fabricage- en materiaalfouten zal vertonen ("Gebreken") gedurende een periode van twee (2) jaar na de datum waarop u de Hardware hebt aangeschaft ("Garantieperiode"). Gedurende de Garantieperiode zal de Hardware naar keuze van TomTom worden vervangen of gerepareerd ("Beperkte Garantie") zonder onderdeel- of arbeidskosten voor u. Deze Beperkte Garantie geldt slechts voor de vervanging van de Hardware. Indien de Hardware wordt gerepareerd nadat de Garantieperiode is verstreken, zal de Garantieperiode voor de reparatie zes (6) maanden na de reparatiedatum komen te vervallen.

#### **WAT NIET ONDER DE DEKKING VAN DEZE GARANTIE VALT**

2) De Beperkte Garantie geldt niet voor normale slijtage, geldt niet indien de Hardware wordt geopend of gerepareerd door iemand die niet door TomTom is geautoriseerd, en dekt niet de vervanging of het herstel van enige Hardware of enig onderdeel daarvan indien beschadigd door: verkeerd gebruik, vocht, vloeistoffen, nabijheid van of blootstelling aan hitte en ongeval, misbruik, het niet opvolgen van de instructies bij de Hardware, veronachtzaming of verkeerde toepassing. De Beperkte Garantie geldt niet voor fysieke schade aan de behuizing van de Hardware. Deze Beperkte Garantie is niet van toepassing op enige meegeleverde software of software die geïnstalleerd kan worden op de Hardware.

#### **HOE U AANSPRAAK KUNT MAKEN OP DE GARANTIE**

3) Om aanspraak te kunnen maken op de garantie dient u gedurende de Garantieperiode contact op te nemen met TomTom per e-mail via [www.tomtom.com](http://www.tomtom.com) om het Gebrek uit te leggen en een RMA nummer (Return Materials Authorization) te verkrijgen indien nodig. U dient de Hardware, inclusief een beschrijving van het Gebrek, gedurende de Garantieperiode te retourneren aan het adres dat door TomTom aan u zal worden verstrekt. Indien een Gebrek zich openbaart en TomTom op basis van deze Beperkte Garantie een geldige claim ontvangt na de eerste honderd en tachtig (180) dagen van de Garantieperiode dan heeft TomTom het recht om kosten in rekening te brengen met betrekking tot redelijke verzend- en administratiekosten in verband met het herstel of vervanging van de Hardware. Indien TomTom bepaalt dat een andere procedure tot teruggave van de Hardware gevolgd moet worden dient U daaraan mee te werken.

## UW RECHTEN

4) Sommige landen staan het uitsluiten van of beperken van schadevergoeding mogelijk niet toe. Indien enig onderdeel van deze Beperkte Garantie ongeldig of niet-afdwingbaar worden verklaard blijft het overige deel van deze Beperkte Garantie niettemin volledig van toepassing.

5) Deze Beperkte Garantie is de enige uitdrukkelijke garantie die u wordt gegeven en wordt u geboden in plaats van enige andere uitdrukkelijke garanties of vergelijkbare verplichtingen (indien van toepassing) gedaan door middel van advertenties, documentatie, verpakking of andere vormen van communicatie.

6) Afgezien van de Beperkte Garantie and voorzover maximaal is toegestaan onder het toepasselijk recht, verstrekken TomTom en haar leveranciers de Hardware "IN DE HUIDIGE STAAT EN MET ALLE AANWEZIGE FOUTEN" en wijzen hierbij alle andere garanties en voorwaarden, zowel expliciet, impliciet als wettelijk bepaald, van de hand met inbegrip van, maar niet beperkt tot, enige (indien aanwezig) impliciete garanties, verplichtingen of voorwaarden betreffende bevredigende kwaliteit, geschiktheid voor een bepaald doel, betrouwbaarheid of beschikbaarheid, nauwkeurigheid of volledigheid van reacties, resultaten, professionele inspanning, afwezigheid van virussen, en redelijke zorg en vakmanschap, dit alles met betrekking tot de Hardware, en de levering van of het uitblijven van de levering van ondersteuning en andere diensten, informatie, software, en gerelateerde inhoud door middel van de Hardware of anderszins voortkomend uit het gebruik van de Hardware. Evenmin is er een garantie of voorwaarde met betrekking tot ongestoorde werking, ongestoord bezit of niet-inbreukmakendheid met betrekking tot de Hardware. Deze uitsluiting geldt niet voor (i) enige impliciete voorwaarde met betrekking tot eigendom en (ii) enige impliciete voorwaarde met betrekking tot overeenstemming met de omschrijving.

7) Deze Beperkte Garantie wordt u gegeven onverminderd de rechten of vorderingen die het toepasselijke recht met betrekking tot de verkoop van goederen aan consumenten u toekent

8) Deze Beperkte Garantie is niet overdraagbaar aan anderen.

## BEPERKTE AANSPRAKELIJKHEID

9) Noch TomTom noch haar leveranciers zijn aansprakelijk jegens u of jegens derden voor enigerlei schade, voor directe, indirecte of incidentele schade, gevolgschade of schade anderszins (in ieder geval met inbegrip van, maar niet beperkt tot, schade voortvloeiend uit het onvermogen de apparatuur te gebruiken of toegang te verkrijgen tot de gegevens, verlies van gegevens, zakelijk verlies, winstderving, bedrijfsonderbreking en dergelijke) voorkomend uit het gebruik van of het onvermogen om gebruik te maken van de Hardware zelfs indien TomTom of haar leveranciers van de mogelijkheid van schade op de hoogte was gesteld.

10) Ondanks eventuele schade die u, om welke reden dan ook, oploopt (inclusief en zonder beperking alle schade die hierin wordt genoemd en alle directe of algemene

schade in contract of anderszins), zal de totale aansprakelijkheid van TomTom en elk van haar leveranciers beperkt zijn tot het bedrag dat u voor de Hardware hebt betaald.

11) TomTom is niet aansprakelijk voor (i) enige vorm van bedrog door haar werknemers en/of agenten, of (ii) enige vorm van misleiding door haar werknemers en/of agenten.

12) In afwijking van het bovenstaande zal de aansprakelijkheid voor dood of letselschade ten gevolge van nalatigheid van een der partijen voor geen der partijen worden beperkt.



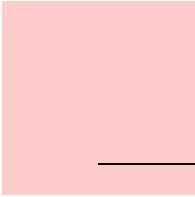

# Hoofdstuk 16

## Addendum

---

### Important Safety Notices and Warnings

#### Global Positioning System

The Global Positioning System (GPS) is a satellite-based system that provides location and timing information around the globe. GPS is operated and controlled under the sole responsibility of the Government of the United States of America which is responsible for its availability and accuracy. Any changes in GPS availability and accuracy, or in environmental conditions, may impact the operation of your TomTom NAVIGATOR. TomTom International B.V. and TomTom, Inc. cannot accept any liability for the availability and accuracy of GPS.

#### Use with Care

Use of TomTom NAVIGATOR for navigation still means that you need to drive with due care and attention.

#### SPECIAL NOTE REGARDING DRIVING IN CALIFORNIA

California Vehicle Code Section 26708 (a) (1) provides that "No persons shall drive any motor vehicle with an object or material placed, displayed, installed, affixed, or applied upon the windshield or side or rear windows." Drivers in California should not use a suction mount on their windshield, side or rear windows. TomTom Inc. bears no responsibility for any fines, penalties or damage that may be incurred by disregarding this notice. While driving in California, TomTom recommends the use of its Alternative Mounting Kit, which includes options for mounting TomTom devices on the dashboard and using the air vents. See [www.tomtom.com](http://www.tomtom.com) for more information about this mounting option.

Note: this section of the California Vehicle Code applies to anyone driving in California, not just California residents.

#### This Document

Great care was taken in preparing this manual. Constant product development may mean that some information is not entirely up-to-date. The information in this document is subject to change without notice.

TomTom International B.V. shall not be liable for technical or editorial errors or omissions contained herein; nor for incidental or consequential damages resulting from the performance or use of this material. This document contains information protected by copyright. No part of this document may be photocopied or reproduced in any form without prior written consent from TomTom International B.V.



## Hoofdstuk 17

### Copyright notices

---

© 2006 TomTom International B.V., The Netherlands.  
Patents Pending. All rights reserved.  
TomTom and the TomTom logo are registered trademarks of TomTom International B.V., The Netherlands. All other trademarks are the property of their respective owners.  
Our end user license agreement and a limited warranty apply to this product; they are included in this package. You can also review both at [www.tomtom.com/legal](http://www.tomtom.com/legal)

Data Source  
© 2006 Tele Atlas N.V. Based upon:  
Topografische ondergrond Copyright © dienst voor het kadaster en de openbare registers, Apeldoorn 2006.  
© Ordnance Survey of Northern Ireland.  
© IGN France.  
© Swisstopo.  
© BEV, GZ 1368/2006.  
© Geonext/DeAgostini.  
© Norwegian Mapping Authority, Public Roads Administration /  
© Mapsolutions. © DAV.  
This product includes mapping data licensed from Ordnance Survey with the permission of the Controller of Her Majesty's Stationery Office. © Crown copyright and/or database right 2006. All rights reserved. Licence number 100026920.

Data Source  
© 1984 – 2006 Tele Atlas North America, Inc. All rights reserved.  
Canadian data © DMTI Spatial. Portions of Canadian map data are reproduced under license from Her Majesty the Queen in Right of Canada with permission from Natural Resource Canada. Point of Interest data by Info USA. Copyright 2006.