

TomTom GO

1. Τι περιλαμβάνεται στη συσκευασία

- TomTom GO

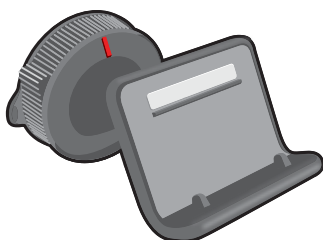

- Βάση Easy Click



- Καλώδιο USB



- Φορτιστής αυτοκινήτου USB ή δέκτης RDS-TMC Traffic, ανάλογα με τη συσκευή σας

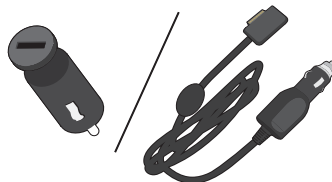

Για να δείτε τα αντικείμενα που συνοδεύουν τη συσκευή σας, ανατρέξτε στη λίστα με τα περιεχόμενα που βρίσκεται στη συσκευασία.

- Αφίσα εγκατάστασης

2. Διαβάστε πρώτα αυτό

Βάση EasyClick

Χρησιμοποιήστε τη βάση EasyClick για να εγκαταστήσετε το TomTom GO μέσα στο αυτοκίνητό σας.

Πριν τοποθετήσετε τη βάση, βεβαιωθείτε ότι τόσο η βάση EasyClick όσο και το παρμπρίζ είναι καθαρά. Τοποθετήστε τη βάση EasyClick έτσι ώστε να μην εμποδίζει την ορατότητά σας προς το δρόμο ή οποιοδήποτε χειριστήριο του αυτοκινήτου σας.

Για να τοποθετήσετε τη βάση EasyClick, πιέστε με δύναμη τη βεντούζα πάνω σε μια επίπεδη περιοχή του παρμπρίζ. Κατόπιν περιστρέψτε την ελαστική λαβή κοντά στο πέλμα της βάσης δεξιόστροφα, μέχρι να ακούσετε ένα κλικ.

Εισάγετε το καλώδιο στο ταμπλό του αυτοκινήτου σας και συνδέστε το άλλο άκρο στην κάτω πλευρά της συσκευής.

Ενεργοποίηση και απενεργοποίηση

Για να ενεργοποιήσετε τη συσκευή πλοήγησης, πατήστε και κρατήστε πατημένο το κουμπί On/Off (λειτουργίας) μέχρι να εμφανιστεί η οθόνη εκκίνησης. Την πρώτη φορά που θα ενεργοποιήσετε τη συσκευή, ίσως χρειαστεί κάποιος χρόνος μέχρι να εκκινηθεί.

Διαμόρφωση

Σημαντικό: Βεβαιωθείτε ότι έχετε επιλέξει τη σωστή γλώσσα, επειδή αυτή θα χρησιμοποιείται για όλα τα κείμενα στην οθόνη.

Την πρώτη φορά που θα ενεργοποιήσετε τη συσκευή σας, θα πρέπει να απαντήσετε σε μερικές ρωτήσεις για τη διαμόρφωση της συσκευής. Απαντήστε στις ερωτήσεις αγγίζοντας την οθόνη.

Λήψη GPS

Όταν εκκινείτε αρχικά τη συσκευή πλοήγησης TomTom GO, μπορεί να απαιτηθούν μερικά λεπτά μέχρι η συσκευή να προσδιορίσει τη θέση σας μέσω του συστήματος GPS και να εμφανίσει στο χάρτη το σημείο στο οποίο βρίσκεστε. Στο μέλλον, η θέση σας θα εντοπίζεται πολύ πιο γρήγορα, συνήθως μέσα σε μερικά δευτερόλεπτα.

Για να διασφαλίσετε καλή λήψη των σημάτων GPS, θα πρέπει να χρησιμοποιείτε τη συσκευή σε εξωτερικούς χώρους. Τα μεγάλα αντικείμενα, όπως τα ψηλά κτήρια, ορισμένες φορές παρεμποδίζουν τη λήψη.

Σχετικά με το MyTomTom

Το MyTomTom σας βοηθά να διαχειρίζεστε το περιεχόμενο και τις υπηρεσίες στη συσκευή πλοήγησης σας TomTom GO. Σας δίνει επίσης πρόσβαση στην κοινότητα της TomTom. Συνδέεστε στο MyTomTom στη διαδικτυακή τοποθεσία της TomTom. Καλή ιδέα είναι να συνδέετε συχνά τη συσκευή πλοήγησης σας στο MyTomTom, για να διασφαλίσετε ότι έχετε πάντα τις πιο πρόσφατες ενημερώσεις.

Συμβουλή: Όταν συνδέετε τη συσκευή πλοήγησής σας στο MyTomTom, σας συνιστούμε να χρησιμοποιείτε ευρυζωνική σύνδεση στο Internet.

Διαμόρφωση του MyTomTom

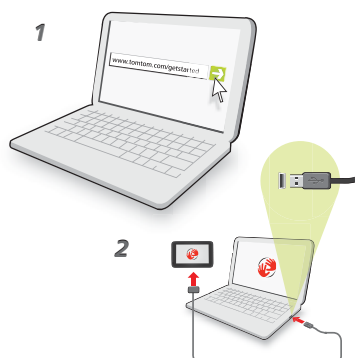

Για να διαμορφώσετε το MyTomTom, κάντε τα ακόλουθα:

1. Συνδέστε τον υπολογιστή σας στο Διαδίκτυο.
2. Εκκινήστε μια εφαρμογή προβολής ιστοσελίδων και μεταβείτε στην ηλεκτρονική διεύθυνση **tomtom.com/getstarted**.
3. Κάντε κλικ στο **Λήψη τώρα**.

Το πρόγραμμα περιήγησης λαμβάνει την εφαρμογή υποστήριξης MyTomTom, την οποία πρέπει να εγκαταστήσετε στον υπολογιστή σας για να συνδέσετε τη συσκευή σας στο MyTomTom. Εάν σας τεθούν ερωτήσεις κατά τη λήψη, ακολουθήστε τις οδηγίες που εμφανίζονται στην οθόνη.

4. Όταν σας ζητηθεί, συνδέστε τη συσκευή σας στον υπολογιστή σας, χρησιμοποιώντας το καλώδιο USB. Κατόπιν, θέστε σε λειτουργία τη συσκευή σας.

Η συσκευή σας θα αναγνωριστεί, θα δημιουργηθεί αντίγραφο ασφαλείας και θα εγκατασταθούν οι πιο πρόσφατες ενημερώσεις.

Σημαντικό: Θα πρέπει να συνδέετε το βύσμα USB απευθείας σε μια θύρα USB στον υπολογιστή σας και όχι σε διανομέα USB ή θύρα USB του πληκτρολογίου ή της οθόνης.

Αφού εγκατασταθεί η εφαρμογή υποστήριξης MyTomTom, μπορείτε να ανοίξετε το MyTomTom από την περιοχή ειδοποιήσεων της επιφάνειας εργασίας σας.

Συμβουλή: Όταν συνδέετε τη συσκευή πλοήγησης στον υπολογιστή σας, το MyTomTom σας ενημερώνει εάν υπάρχουν ενημερώσεις για τη συσκευή σας.

Η συσκευή δεν εκκινείται

Σε σπάνιες περιπτώσεις, η συσκευή πλοήγησης TomTom GO ενδέχεται να μην εκκινείται σωστά ή ενδέχεται να πάψει να αποκρίνεται.

Πρώτον, ελέγξτε ότι η μπαταρία έχει φορτιστεί σωστά. Για να φορτίσετε την μπαταρία, συνδέστε τη συσκευή σας στον φορτιστή του αυτοκινήτου. Θα χρειαστούν έως 2 ώρες για πλήρη φόρτιση της μπαταρίας.

Εάν δεν λυθεί το πρόβλημα, μπορείτε να επανεκκινήσετε τη συσκευή σας. Για να το κάνετε, πατήστε και κρατήστε πατημένο το κουμπί On/Off (λειτουργίας) επί 15 δευτερόλεπτα και ελευθερώστε το κουμπί όταν η συσκευή σας αρχίσει να επανεκκινείται.

Φόρτιση της συσκευής σας

Η μπαταρία της συσκευής πλοήγησής σας TomTom GO φορτίζεται όταν συνδέετε τη συσκευή στον φορτιστή αυτοκινήτου ή στον υπολογιστή σας.

Η φωτεινή ένδειξη στο κουμπί On/Off γίνεται πορτοκαλί κατά τη φόρτιση της μπαταρίας και πράσινη όταν φορτιστεί πλήρως η μπαταρία.

Σημαντικό: Θα πρέπει να συνδέετε το βύσμα USB απευθείας σε μια θύρα USB στον υπολογιστή σας και όχι σε διανομέα USB ή θύρα USB του πληκτρολογίου ή της οθόνης.

Σημειώσεις για την ασφάλεια

Ορισμένες συσκευές πλοήγησης TomTom διαθέτουν μονάδα GSM/GPRS, η οποία μπορεί να προκαλέσει παρεμβολές σε ηλεκτρικές συσκευές όπως βηματοδότες, βοηθήματα ακοής και εξοπλισμό αεροναυτιλίας.

Οι παρεμβολές σε τέτοιες συσκευές μπορεί να θέσουν σε κίνδυνο την υγεία ή τη ζωή τη δική σας ή τρίτων προσώπων.

Εάν η συσκευή σας περιέχει μονάδα GSM/GPRS, μην τη χρησιμοποιείτε κοντά σε ηλεκτρικές συσκευές χωρίς προστασία ή σε περιοχές όπου απαγορεύεται η χρήση κινητών τηλεφώνων, όπως είναι τα νοσοκομεία και τα αεροπλάνα.

Φροντίδα της συσκευής πλοήγησής σας

Μην αφήνετε ποτέ εκτεθειμένο το TomTom GO ή τα αξεσουάρ του όταν φεύγετε από το αυτοκίνητο, επειδή αποτελούν εύκολο στόχο για τους ληστές.

Η φροντίδα της συσκευής σας είναι σημαντική:

- Η συσκευή σας δεν είναι σχεδιασμένη για χρήση σε ακραίες θερμοκρασίες και η έκθεσή της σε τέτοιες συνθήκες μπορεί να προκαλέσει μόνιμες βλάβες. Η μακρόχρονη έκθεση στον ήλιο μπορεί να προκαλέσει πρόωρη μείωση της απόδοσης της μπαταρίας.
- Μην ανοίγετε το περίβλημα της συσκευής σας, υπό οποιοσδήποτε συνθήκες. Κάτι τέτοιο μπορεί να είναι επικίνδυνο και, επιπλέον, θα ακυρώσει την εγγύηση.
- Σκουπίστε ή στεγνώστε την οθόνη της συσκευής χρησιμοποιώντας ένα μαλακό ύφασμα. Μην χρησιμοποιείτε υγρά καθαριστικά.

3. Ασφάλεια

Τοποθέτηση της βάσης EasyClick

Σκεφτείτε προσεκτικά σε ποιο σημείο θα τοποθετήσετε τη βάση στο αυτοκίνητό σας. Η βάση δεν πρέπει να μπλοκάρει ή να παρεμποδίζει οτιδήποτε από τα ακόλουθα:

- Την ορατότητά σας προς το δρόμο
- Οποιοδήποτε χειριστήριο του αυτοκινήτου
- Οποιοδήποτε από τους καθρέπτες
- Τον αερόσακο

Όταν η συσκευή πλοήγησης βρίσκεται στη βάση, πρέπει να μπορείτε να τη φτάνετε εύκολα, χωρίς να σκύβετε ή να τεντώνεστε. Μπορείτε να στερεώσετε τη βάση στο παρμπρίζ ή στο πλευρικό παράθυρο, ή να χρησιμοποιήσετε έναν Δίσκο τοποθέτησης στο ταμπλό για να στερεώσετε τη βάση στο ταμπλό. Τα ακόλουθα διαγράμματα δείχνουν πού μπορείτε να τοποθετήσετε τη βάση με ασφάλεια.

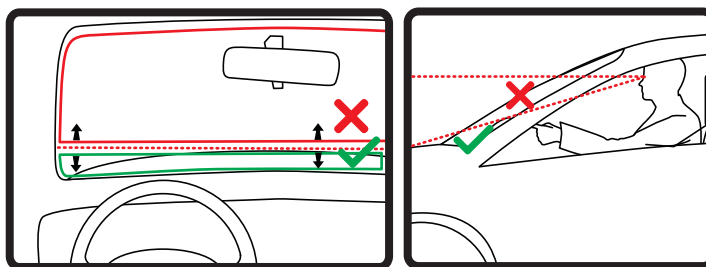

Η TomTom παρέχει επίσης εναλλακτικές λύσεις στερέωσης της συσκευής πλοήγησης TomTom. Για περισσότερες πληροφορίες σχετικά με τους Δίσκους τοποθέτησης στο ταμπλό και για εναλλακτικές λύσεις στερέωσης, ανατρέξτε στη διεύθυνση tomtom.com/accessories.

Ρυθμίσεις ασφαλείας

Σας συνιστούμε να χρησιμοποιείτε τις ρυθμίσεις ασφαλείας για να κάνετε την οδήγησή σας όσο το δυνατόν πιο ασφαλή.



Ορισμένες από τις επιλογές που περιλαμβάνονται στις ρυθμίσεις ασφαλείας είναι οι ακόλουθες:

- Εμφάνιση μόνο των απαραίτητων κουμπιών του μενού κατά την οδήγηση
- Εμφάνιση υπενθυμίσεων για την ασφάλεια
- Προειδοποίηση για υπέρβαση του ορίου ταχύτητας

Μπορείτε επίσης να οδηγείτε με μεγαλύτερη ασφάλεια χρησιμοποιώντας φωνητικές εντολές για τον έλεγχο του TomTom GO.

4. Σχεδιασμός διαδρομής

Σημαντικό: Προκειμένου για την ασφάλειά σας και τον περιορισμό των περιστασμών όταν οδηγείτε, θα πρέπει πάντοτε να σχεδιάζετε μια διαδρομή προτού αρχίσετε να οδηγείτε.

Για να σχεδιάσετε μία διαδρομή στο TomTom GO, κάντε τα ακόλουθα:

1. Πατήστε την οθόνη για να εμφανιστεί το Κύριο μενού.



2. Πατήστε **Πλοήγηση σε...**
3. Πατήστε **Διεύθυνση**.

Συμβουλή: Την πρώτη φορά που θα σχεδιάσετε μια διαδρομή, θα σας ζητηθεί να επιλέξετε μια χώρα, πολιτεία ή περιφέρεια. Η επιλογή σας αποθηκεύεται και χρησιμοποιείται για όλες τις μελλοντικές διαδρομές μέχρι να αλλάξετε αυτή τη ρύθμιση.

Μπορείτε να αλλάξετε αυτή τη ρύθμιση πατώντας τη σημαία πριν επιλέξετε μια πόλη.

4. Εισάγετε το όνομα της πόλης.

Συμβουλή: Αντί να πληκτρολογήσετε τη διεύθυνση, πατήστε το κουμπί μικροφώνου για να εισάγετε τη διεύθυνση μιλώντας στο GO σας.

- Καθώς πληκτρολογείτε, στη λίστα εμφανίζονται οι πόλεις με παρόμοια ονόματα.
- Όταν εμφανιστεί η σωστή πόλη στη λίστα, πατήστε το όνομα για να επιλέξετε τον προορισμό.



5. Εισάγετε το όνομα οδού.
- Καθώς πληκτρολογείτε, στη λίστα εμφανίζονται οι οδοί με παρόμοια ονόματα.
 - Όταν εμφανιστεί η σωστή οδός στη λίστα, πατήστε το όνομα για να επιλέξετε τον προορισμό.

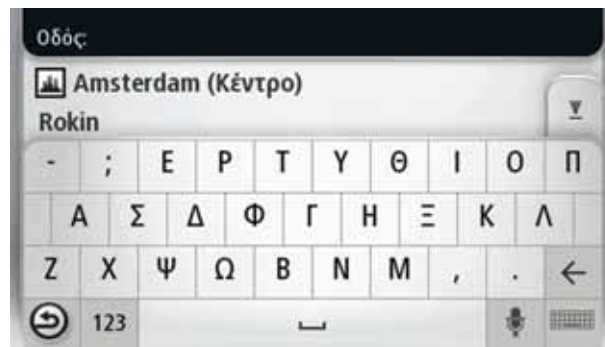

6. Εισάγετε τον αριθμό της οδού και κατόπιν πατήστε **Τέλος**.

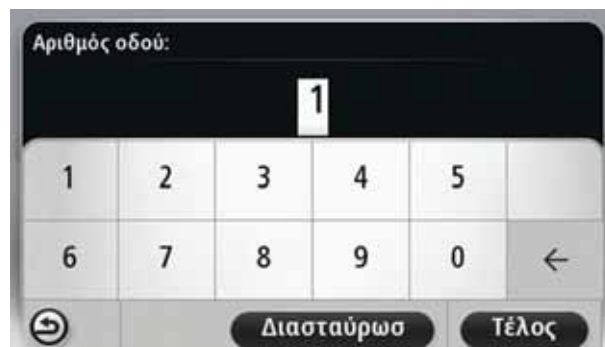

7. Η τοποθεσία επισημαίνεται στο χάρτη. Πατήστε **Επιλογή** για να συνεχίσετε ή πατήστε **Πίσω** για να εισάγετε μια άλλη διεύθυνση.

Συμβουλή: Εάν θέλετε ο τελικός προορισμός σας να είναι ένα πάρκινγκ, πατήστε **Πάρκινγκ κοντά** και επιλέξτε μια τοποθεσία από τη λίστα των πάρκινγκ κοντά στο γενικό προορισμό σας.



8. Επιλέξτε τον τύπο της διαδρομής που θέλετε να σχεδιάσετε.



9. Όταν εμφανιστεί η νέα διαδρομή, πατήστε **Τέλος**.

- Για περισσότερες πληροφορίες σχετικά με τη διαδρομή, πατήστε **Λεπτομέρειες**.
- Για να σχεδιάσετε μια διαφορετική διαδρομή, πατήστε **Αλλαγή διαδρομής**.



Το TomTom GO αρχίζει να σας καθοδηγεί προς τον προορισμό σας, χρησιμοποιώντας εκφωνούμενες οδηγίες και κατευθύνσεις επί της οθόνης.

Σύνοψη διαδρομής

Η περίληψη διαδρομής παρουσιάζει μια σύνοψη της διαδρομής σας, καθώς και την απόσταση και τον εκτιμώμενο χρόνο ταξιδιού που απομένει έως τον προορισμό σας.

Για να εμφανίσετε τη σύνοψη της διαδρομής, πατήστε το δεξιό πάνελ της γραμμής κατάστασης στην Προβολή οδήγησης ή πατήστε **Προβολή διαδρομής** στο Κύριο μενού και κατόπιν πατήστε **Σύνοψη διαδρομής**.

Όταν χρησιμοποιείται με το TomTom Traffic, η σύνοψη διαδρομής εμφανίζει μια σύνοψη της διαδρομής σας, την απόσταση και τον εκτιμώμενο χρόνο ταξιδιού που απομένει έως

τον προορισμό σας, καθώς και πληροφορίες σχετικά με την κίνηση και τις καθυστερήσεις στη διαδρομή σας.

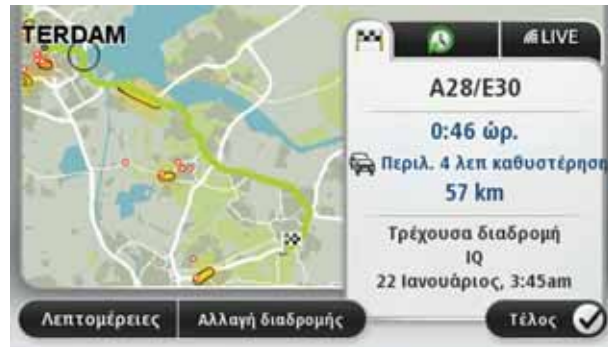

Σύνοψη LIVE

Η επιλογή Σύνοψη LIVE εμφανίζει πληροφορίες από τις υπηρεσίες LIVE στη διαδρομή σας.

Για να προβάλλετε συνοπτικές πληροφορίες LIVE, πατήστε την καρτέλα LIVE στην οθόνη σύνοψης διαδρομής. Πατήστε οποιοδήποτε από τα πάνελ για λεπτομερέστερες πληροφορίες.



Τα πάνελ της καρτέλας LIVE εμφανίζουν τις ακόλουθες πληροφορίες:

- **Κίνηση στη διαδρομή** - πατήστε αυτό το πάνελ για να εμφανίσετε λεπτομερείς πληροφορίες σχετικά με τις καθυστερήσεις λόγω κίνησης και άλλων περιστατικών στη διαδρομή σας.
- **Κάμερες ταχύτητας** - πατήστε αυτό το πάνελ για να ανοίξετε το μενού Κάμερα ταχύτητας. Μπορείτε κατόπιν να αναφέρετε μια κάμερα ταχύτητας ή να αλλάξετε τις ρυθμίσεις για τις προειδοποιήσεις σχετικά με κάμερες ταχύτητας.
- **Καιρός** - πατήστε αυτό το πάνελ για να εμφανίσετε τα πιο πρόσφατα δελτία καιρού.

Σημείωση: Δεν είναι διαθέσιμες όλες οι Υπηρεσίες LIVE σε όλες τις χώρες. Ενδέχεται να μπορείτε να χρησιμοποιήσετε τις Υπηρεσίες LIVE όταν ταξιδεύετε στο εξωτερικό. Για περισσότερες πληροφορίες σχετικά με τις διαθέσιμες υπηρεσίες, ανατρέξτε στη διεύθυνση tomtom.com/services.

Χρήση της φωνής σας για τη σχεδίαση μιας διαδρομής

Αντί να αγγίζετε την οθόνη για να σχεδιάσετε μια διαδρομή, μπορείτε να χρησιμοποιήσετε τη φωνή σας.

Για πληροφορίες σχετικά με το σχεδιασμό μιας διαδρομής χρησιμοποιώντας τη φωνή σας, δείτε *Φωνητικές εντολές και έλεγχος*.

Συχνοί προορισμοί

Εάν κάνετε συχνά ταξίδια στους ίδιους προορισμούς, μπορείτε να διαμορφώσετε το TomTom GO ώστε να σας ρωτάει εάν θέλετε να σχεδιάσετε μια διαδρομή προς κάποια από αυτές τις τοποθεσίες κάθε φορά που εκκινεί. Αυτό είναι ταχύτερο από τη σχεδίαση μιας διαδρομής με τον τυπικό τρόπο.

Για να επιλέξετε ένα νέο προορισμό, πατήστε **Ρυθμίσεις έναρξης** στο μενού Ρυθμίσεις και, κατόπιν, επιλέξτε **Ερώτηση για προορισμό**. Κατόπιν επιλέξτε το κουμπί που θα χρησιμοποιήσετε γι' αυτό τον προορισμό και απαντήστε στις ερωτήσεις για τον προορισμό.



Προβολή των συχνών προορισμών μου

Μπορείτε να διαμορφώσετε το TomTom GO έτσι ώστε να σας ρωτάει εάν θέλετε να σχεδιάσετε μια διαδρομή προς έναν από τους προορισμούς που επισκέπτεστε συχνά κάθε φορά που εκκινεί η συσκευή.

Για να αλλάξετε αυτή τη ρύθμιση, κάντε το ακόλουθο:

1. Πατήστε **Ρυθμίσεις έναρξης** στο μενού Ρυθμίσεις και κατόπιν επιλέξτε **Ερώτηση για προορισμό**.
2. Πατήστε **Ναι** και κατόπιν πατήστε **Ναι** ξανά για να ξεκινήσετε την εισαγωγή πληροφοριών για τον προορισμό.
3. Επιλέξτε ένα σύμβολο για τον προορισμό, πατήστε **Τέλος** για να ορίσετε το σύμβολο και κατόπιν πατήστε **Ναι**.

Συμβουλή: Για να προσθέσετε νέους προορισμούς, επιλέξτε ένα από τα αριθμημένα σύμβολα και εισάγετε ένα όνομα για το νέο κουμπί προορισμού.

4. Πατήστε **Ναι** και εισάγετε ένα νέο όνομα, εάν χρειάζεται. Κατόπιν πατήστε **Τέλος**.
5. Εισάγετε τις λεπτομέρειες της διεύθυνσης με τον ίδιο τρόπο που εισάγετε μια διεύθυνση κατά τον σχεδιασμό μιας διαδρομής και κατόπιν πατήστε **Τέλος**.
6. Εάν θέλετε να καθορίσετε κι άλλους προορισμούς, επαναλάβετε τα παραπάνω βήματα. Διαφορετικά, πατήστε **Τέλος**.
Θα ερωτηθείτε εάν θέλετε να αλλάξετε την εικόνα έναρξης.
7. Εάν θέλετε να αλλάξετε την εικόνα, πατήστε **Ναι** και κατόπιν ακολουθήστε τις οδηγίες που εμφανίζονται στην οθόνη. Διαφορετικά, πατήστε **Όχι**.

Κάθε φορά που εκκινεί το TomTom GO, θα ερωτάτε εάν θέλετε να σχεδιάσετε μια διαδρομή. Εάν πατήσετε **Άκυρο**, εμφανίζεται το Κύριο μενού.

Χρήση ωρών άφιξης

Όταν σχεδιάζετε μια διαδρομή, το TomTom GO σας ρωτάει εάν θέλετε να φτάσετε μια συγκεκριμένη ώρα.

Πατήστε **ΝΑΙ** για να εισαγάγετε την προτιμώμενη ώρα άφιξης.

Το GO υπολογίζει την ώρα άφιξης και σας ενημερώνει εάν θα φτάσετε εγκαίρως.

Μπορείτε επίσης να χρησιμοποιήσετε αυτή την πληροφορία για να προγραμματίσετε την ώρα της αναχώρησής σας. Εάν το GO δείχνει ότι θα φτάσετε 30 λεπτά νωρίτερα, μπορείτε να περιμένετε και να φύγετε μετά από 30 λεπτά, αντί να φτάσετε νωρίτερα.

Ο χρόνος άφιξης υπολογίζεται και ενημερώνεται συνεχώς κατά το ταξίδι σας. Η γραμμή κατάστασης δείχνει εάν θα φτάσετε εγκαίρως ή εάν θα καθυστερήσετε, όπως βλέπετε παρακάτω:



Θα φτάσετε 55 λεπτά πριν από την ώρα άφιξης που εισάγατε.

Εάν η εκτιμώμενη ώρα άφιξης είναι περισσότερο από πέντε λεπτά νωρίτερα από την ώρα που εισάγατε, εμφανίζεται με πράσινο χρώμα.



Θα φτάσετε 3 λεπτά πριν από την ώρα άφιξης που εισάγατε.

Εάν η εκτιμώμενη ώρα άφιξης είναι λιγότερο από πέντε λεπτά νωρίτερα από την ώρα που εισάγατε, εμφανίζεται με κίτρινο χρώμα.



Θα φτάσετε με καθυστέρηση 19 λεπτών.

Εάν η εκτιμώμενη ώρα άφιξης είναι αργότερα από την ώρα που εισάγατε, εμφανίζεται με κόκκινο χρώμα.



Προτιμήσεις γραμμής κατάστασης

Πατήστε **Ρυθμίσεις γραμμής κατάστασης** στο μενού Ρυθμίσεις για να ενεργοποιήσετε ή να απενεργοποιήσετε τις ειδοποιήσεις για την ώρα άφιξης.

Για να ενεργοποιήσετε τις ειδοποιήσεις για την ώρα άφιξης, επιλέξτε **Απόκλιση**.

Επιλογές μενού Πλοήγησης

Όταν επιλέγετε **Πλοήγηση σε...**, μπορείτε να καθορίσετε τον προορισμό σας με πολλούς τρόπους και όχι μόνον εισάγοντας τη διεύθυνση. Οι άλλες επιλογές αναφέρονται παρακάτω:



Τοπική αναζήτηση

Πατήστε αυτό το κουμπί για να χρησιμοποιήσετε τη λειτουργία Τοπική αναζήτηση της TomTom με το Google, η οποία σας βοηθά να βρείτε καταστήματα και εταιρείες στην τοποθεσία όπου βρίσκεστε και γύρω από αυτήν.

Μπορείτε να επιλέξετε αναζήτηση για καταστήματα και εταιρείες κοντά σας, κοντά στον προορισμό σας, κοντά σε οποιονδήποτε άλλο προορισμό, ή σε μια πόλη.

Για παράδειγμα, εάν ψάχνετε για ένα κολυμβητήριο κοντά στην τρέχουσα τοποθεσία σας, εισάγετε 'κολυμβητήριο' και επιλέξτε το καλύτερο αποτέλεσμα της αναζήτησης.



Θέση αναφοράς

Πατήστε αυτό το κουμπί για πλοήγηση προς τη θέση αναφοράς σας.

Πιθανότατα θα χρησιμοποιείτε αυτό το κουμπί περισσότερο απ' οποιοδήποτε άλλο.



Αγαπημένο

Πατήστε αυτό το κουμπί για να καθορίσετε μια Αγαπημένη τοποθεσία σαν προορισμό σας.



Διεύθυνση

Πατήστε αυτό το κουμπί για να εισαγάγετε μια διεύθυνση ως προορισμό σας.



Πρόσφατος προορισμός

Πατήστε αυτό το κουμπί για να επιλέξετε τον προορισμό σας από μια λίστα τοποθεσιών που χρησιμοποιήσατε πρόσφατα σαν προορισμούς.



Σημείο ενδιαφέροντος

Πατήστε αυτό το κουμπί για πλοήγηση προς ένα Σημείο ενδιαφέροντος (POI).



Σημείο στο χάρτη

Πατήστε αυτό το κουμπί για να καθορίσετε ένα σημείο στο χάρτη ως προορισμό σας, χρησιμοποιώντας την περιήγηση χάρτη.



Γεωγραφικό πλάτος και μήκος

Πατήστε αυτό το κουμπί για να εισάγετε έναν προορισμό χρησιμοποιώντας τιμές γεωγραφικού πλάτους και μήκους.



Θέση τελευταίας στάσης

Πατήστε αυτό το κουμπί για να καθορίσετε την τελευταία καταγεγραμμένη θέση σας σαν προορισμό σας.

Σχεδιασμός μιας διαδρομής εκ των προτέρων

Μπορείτε να χρησιμοποιήσετε το TomTom GO για να σχεδιάσετε μια διαδρομή εκ των προτέρων, επιλέγοντας τόσο την αφετηρία, όσο και τον προορισμό σας.

Μερικοί ακόμα λόγοι για να σχεδιάσετε μια διαδρομή εκ των προτέρων:

- Να βρείτε πόσο χρόνο θα χρειαστεί ένα ταξίδι πριν ξεκινήσετε.

Μπορείτε επίσης να συγκρίνετε τους χρόνους ταξιδιού για την ίδια διαδρομή, σε διαφορετικές ώρες της ημέρας ή σε διαφορετικές ημέρες της εβδομάδας. Το GO χρησιμοποιεί το IQ Routes κατά τη σχεδίαση μιας διαδρομής. Το IQ Routes υπολογίζει διαδρομές βάσει των πραγματικών μέσων τιμών ταχύτητας που μετριοούνται στους δρόμους.

- Να μελετήσετε τη διαδρομή ενός ταξιδιού που προγραμματίζετε.
- Να σχεδιάσετε μια διαδρομή για κάποιον που έρχεται να σας επισκεφθεί και, κατόπιν, να του την εξηγήσετε λεπτομερώς.

Για να σχεδιάσετε μια διαδρομή εκ των προτέρων, ακολουθήστε τα παρακάτω βήματα:

1. Πατήστε την οθόνη για να εμφανιστεί το Κύριο μενού.
2. Πατήστε το κουμπί με το βέλος για να μεταβείτε στην επόμενη οθόνη του μενού και κατόπιν πατήστε **Σχεδιασμός διαδρομής**.



Αυτό το κουμπί εμφανίζεται όταν δεν έχει σχεδιαστεί κάποια διαδρομή στο GO.

Προετοιμασία διαδρομής

3. Επιλέξτε την αφετηρία του ταξιδιού σας με τον ίδιο τρόπο που θα επιλέγατε και τον προορισμό σας.
4. Καθορίστε τον προορισμό του ταξιδιού σας.
5. Επιλέξτε τον τύπο της διαδρομής που πρέπει να σχεδιαστεί.
 - **Ταχύτερη διαδρομή** - η διαδρομή που απαιτεί το λιγότερο χρόνο.
 - **Οικολογική διαδρομή** - η διαδρομή με τη χαμηλότερη κατανάλωση καυσίμου για το ταξίδι σας.
 - **Συντομότερη διαδρομή** - η μικρότερη απόσταση μεταξύ των τοποθεσιών που καθορίζετε. Αυτή μπορεί να μην είναι η ταχύτερη διαδρομή, ειδικότερα εάν η συντομότερη διαδρομή διέρχεται από κωμόπολη ή πόλη.
 - **Αποφ. αυτ/δρόμων** - μια διαδρομή η οποία αποφεύγει τους αυτοκινητόδρομους.
 - **Πεζοπορική διαδρομή** - διαδρομή σχεδιασμένη για να γίνει με τα πόδια.
 - **Ποδηλατική διαδρομή** - διαδρομή σχεδιασμένη για να γίνει με ποδήλατο.
6. Επιλέξτε την ημερομηνία και την ώρα που θα κάνετε το ταξίδι το οποίο σχεδιάζετε.

Το GO χρησιμοποιεί το IQ Routes για να βρει την καλύτερη διαδρομή εκείνη την ώρα. Αυτό είναι χρήσιμο για να δείτε πόσο χρόνο απαιτεί ένα ταξίδι σε διαφορετικές ώρες της ημέρας ή διαφορετικές ημέρες της εβδομάδας.
7. Το TomTom GO σχεδιάζει τη διαδρομή μεταξύ των δύο τοποθεσιών που επιλέξατε.

Εμφάνιση πληροφοριών διαδρομής

Μπορείτε να προσπελάσετε αυτές τις επιλογές για τη διαδρομή που σχεδιάσατε πιο πρόσφατα επιλέγοντας **Προβολή διαδρομής** στο Κύριο μενού ή το κουμπί **Λεπτομέρειες** στην οθόνη σύνοψης διαδρομής.

Έχετε κατόπιν στη διάθεσή σας τις ακόλουθες επιλογές:



Προβολή οδηγιών

Πατήστε αυτό το κουμπί για να εμφανίσετε μια λίστα με όλες τις οδηγίες για στροφές στη διαδρομή.

Αυτό είναι πολύ χρήσιμο εάν θέλετε να εξηγήσετε τη διαδρομή σε κάποιον άλλο.



Προβολή χάρτη διαδρομής

Πατήστε αυτό το κουμπί για να δείτε συνοπτικά τη διαδρομή χρησιμοποιώντας την περιήγηση χάρτη.



Επίδειξη διαδρομής

Πατήστε αυτό το κουμπί για να παρακολουθήσετε μια επίδειξη του ταξιδιού. Μπορείτε να διακόψετε την επίδειξη οποιαδήποτε στιγμή, αγγίζοντας την οθόνη.



Σύνοψη διαδρομής

Πατήστε αυτό το κουμπί για να ανοίξετε την οθόνη σύνοψης της διαδρομής.



Προβολή προορισμού

Πατήστε αυτό το κουμπί για να δείτε μια προεπισκόπηση του προορισμού σας.

Μπορείτε να πλοηγηθείτε σε ένα χώρο στάθμευσης κοντά στον προορισμό σας, να τηλεφωνήσετε στον προορισμό σας εάν γνωρίζετε τον αριθμό, καθώς και να δείτε οποιοσδήποτε διαθέσιμες πληροφορίες.



Κίνηση στη διαδρομή

Πατήστε αυτό το κουμπί για να εμφανίσετε όλα τα περιστατικά κίνησης στη διαδρομή σας.

Σημείωση: Αυτό το κουμπί εμφανίζεται μόνο εάν η συσκευή σας διαθέτει συνδρομή HD Traffic ή εάν είναι συνδεδεμένος ένας δέκτης RDS-TMC. Οι πληροφορίες για την κίνηση δεν είναι διαθέσιμες σε όλες τις χώρες ή τις περιοχές. Για περισσότερες πληροφορίες σχετικά με τις υπηρεσίες παροχής πληροφοριών της TomTom για την κίνηση, μεταβείτε στη διεύθυνση tomtom.com/services.

5. Φωνητικός έλεγχος

Σχετικά με τον φωνητικό έλεγχο

Αντί να ελέγχετε το TomTom GO πατώντας στην οθόνη, μπορείτε να χρησιμοποιείτε τη φωνή σας για τον έλεγχο του GO.

Για παράδειγμα, για να αυξήσετε την ένταση του ήχου στο GO, μπορείτε να πείτε "Αύξηση έντασης ήχου".

Για να εμφανίσετε τη λίστα διαθέσιμων εντολών, πατήστε **Βοήθεια** στο Κύριο μενού, πατήστε **Εγχειρίδια προϊόντων** και κατόπιν πατήστε **Τι μπορώ να πω**;

Σημαντικό: Ο φωνητικός έλεγχος απαιτεί μια φωνή υπολογιστή. Όταν δεν υπάρχουν φωνές υπολογιστή εγκατεστημένες στο TomTom GO, αυτή η λειτουργία δεν είναι διαθέσιμη.

Για να επιλέξετε μια φωνή υπολογιστή, πατήστε **Φωνές** στο μενού Ρυθμίσεις και κατόπιν πατήστε **Αλλαγή φωνής** και επιλέξτε μια φωνή υπολογιστή.

Χρήση φωνητικού ελέγχου

Για να ενεργοποιήσετε τον φωνητικό έλεγχο και να εμφανίσετε το κουμπί στην Προβολή οδήγησης, πατήστε **Δημιουργία του δικού σας μενού** στο μενού Ρυθμίσεις και ενεργοποιήστε το πλαίσιο ελέγχου **Φωνητικός έλεγχος**.

Για να απενεργοποιήσετε τον φωνητικό έλεγχο και να αφαιρέσετε το κουμπί από την Προβολή οδήγησης, πατήστε **Δημιουργία του δικού σας μενού** στο μενού Ρυθμίσεις και απενεργοποιήστε το πλαίσιο ελέγχου **Φωνητικός έλεγχος**.

Το ακόλουθο παράδειγμα σας δείχνει πώς μπορείτε να χρησιμοποιήσετε φωνητικό έλεγχο για να σχεδιάσετε ένα ταξίδι προς τη διεύθυνση της Θέσης αναφοράς σας.

1. Πατήστε το κουμπί μικροφώνου στην Προβολή οδήγησης για να ενεργοποιήσετε το μικρόφωνο.

Στη δεξιά πλευρά της οθόνης εμφανίζεται η ένδειξη ελέγχου μικροφώνου.



2. Όταν ακούσετε τον τόνο, πείτε "Πλοήγηση στη Θέση αναφοράς".

Καθώς μιλάτε, ο έλεγχος μικροφώνου δείχνει πόσο καλά ακούει η συσκευή τη φωνή σας:



Μια πράσινη γραμμή σημαίνει ότι η συσκευή μπορεί να ακούσει τη φωνή σας.

Μια κόκκινη γραμμή σημαίνει ότι η φωνή σας είναι υπερβολικά δυνατή για να αναγνωρίσει η συσκευή κάθε λέξη και να καταλάβει όλα όσα λέτε.

Μια γκρι γραμμή σημαίνει ότι η φωνή σας είναι υπερβολικά σιγανή για να αναγνωρίσει η συσκευή κάθε λέξη και να καταλάβει όλα όσα λέτε.

Για ορισμένες φράσεις, το GO επαναλαμβάνει αυτά που λέτε και ζητάει επιβεβαίωση.

3. Εάν η εντολή είναι σωστή, πείτε "Ναι".

Εάν η εντολή είναι λανθασμένη, πείτε "Όχι" και επαναλάβετε την εντολή αφού ακούσετε τον τόνο.

Το GO θα σχεδιάσει μια διαδρομή από την τρέχουσα τοποθεσία ως τη θέση αναφοράς σας.

Συμβουλή: Για να διαμορφώσετε το GO ώστε να μην ακούει για επόμενες εντολές, πείτε "Πίσω" ή "Άκυρο" ή "Εξοδος", ή απλώς πατήστε στην οθόνη.

Σχεδιασμός ενός ταξιδιού χρησιμοποιώντας τη φωνή σας

Σημαντικό: Προκειμένου για την ασφάλειά σας και τον περιορισμό των περιστασμών όταν οδηγείτε, θα πρέπει πάντοτε να σχεδιάζετε μια διαδρομή προτού αρχίσετε να οδηγείτε.

Σημείωση: Δεν είναι δυνατό να σχεδιάσετε μια διαδρομή χρησιμοποιώντας τη φωνή σας για όλους τους χάρτες σε όλες τις χώρες, ή σε όλες τις γλώσσες.

Για να σχεδιάσετε μια διαδρομή προς μια διεύθυνση χρησιμοποιώντας φωνητικές εντολές, κάντε τα ακόλουθα:

1. Πατήστε το κουμπί φωνητικός έλεγχος στην Προβολή οδήγησης.
2. Όταν ακούσετε τον τόνο, πείτε "Πλοήγηση στη διεύθυνση".
3. Πείτε το όνομα της πόλης.



Το GO εμφανίζει μια λίστα των πόλεων με όνομα που ηχεί παρόμοια με αυτό που είπατε και σας λέει ποια πόλη βρίσκεται στην κορυφή της λίστας.

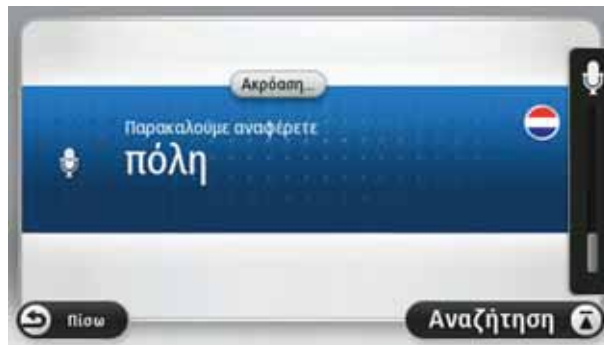

Εάν η πόλη που ακούσατε είναι η ίδια με την πόλη που ζητήσατε, πείτε "Τέλος" ή "OK" ή "Ναι" ή "Ένα", ή πατήστε την πόλη στη κορυφή της λίστας.

Εάν η πόλη που ακούσατε δεν είναι η σωστή, αλλά περιλαμβάνεται η σωστή πόλη στη λίστα, πείτε τον αριθμό δίπλα στη σωστή πόλη ή πατήστε το όνομά της.

Για παράδειγμα, εάν η σωστή πόλη είναι Ρότερνταμ και εμφανίζεται τρίτη στη λίστα, μπορείτε να πείτε "Τρία" ή να πατήσετε το όνομα, **Ρότερνταμ**.

Εάν το όνομα δεν εμφανίζεται στη λίστα, πείτε "Πίσω" ή "Όχι", ή πατήστε **Πίσω**, για να επιστρέψετε στην προηγούμενη οθόνη και πείτε ξανά την πόλη μόλις ακούσετε τον τόνο.

4. Πείτε το όνομα της οδού.

Το GO εμφανίζει μια λίστα των οδών με όνομα που ηχεί παρόμοια με αυτό που είπατε και σας λέει ποια οδός βρίσκεται στην κορυφή της λίστας.

Εάν η οδός που ακούσατε είναι η ίδια με την οδό που ζητήσατε, πείτε "Τέλος" ή "OK" ή "Ναι" ή "Ενα", ή πατήστε την οδό στη κορυφή της λίστας.

Συμβουλή: Διαφορετικές τοποθεσίες μπορεί να έχουν ίδιο όνομα, όπως ένας δρόμος που εκτείνεται σε πολλαπλούς ταχυδρομικούς κωδικούς. Όταν συμβεί αυτό, θα πρέπει να κοιτάξετε στην οθόνη και να πατήσετε τη σωστή τοποθεσία.

Εάν η οδός που ακούσατε δεν είναι η σωστή, αλλά περιλαμβάνεται η σωστή οδός στη λίστα, πείτε τον αριθμό δίπλα στη σωστή οδό ή πατήστε το όνομά της.

Εάν το όνομα της οδού δεν εμφανίζεται στη λίστα, πείτε "Πίσω" ή "Όχι", ή πατήστε **Πίσω**, για να επιστρέψετε στην προηγούμενη οθόνη και κατόπιν πείτε ξανά το όνομα της οδού μόλις ακούσετε τον τόνο.

5. Πείτε τον αριθμό οδού.

Σημαντικό: Οι αριθμοί πρέπει να εκφωνούνται στην ίδια γλώσσα με τα ονόματα των πληκτρών και τα μενού στο TomTom GO .



Οι αριθμοί πρέπει να προφέρονται με τον τρόπο που λέτε κανονικά έναν αριθμό, σε μια συνεχή πρόταση. Συνεπώς το 357 προφέρεται, "Τριακόσια πενήντα εφτά".

Εάν ο αριθμός εμφανίζεται σωστά, πείτε "Τέλος" ή "OK", ή πατήστε το πληκτρολόγιο για να εισάγετε τον αριθμό.

Εάν ο αριθμός δεν εμφανίζεται σωστά, πείτε "Πίσω" ή "Όχι", ή πατήστε το πλήκτρο Backspace και επαναλάβετε τον αριθμό.

Συμβουλή: Εάν πείτε "Πίσω" όταν δεν υπάρχουν αριθμοί στην οθόνη, το GO θα σας επαναφέρει στην προηγούμενη οθόνη.

Όταν εμφανιστεί ο σωστός αριθμός, πείτε "Τέλος" ή "OK". Εναλλακτικά, εισάγετε τον αριθμό πατώντας στην οθόνη.

6. Όταν υπολογιστεί η διαδρομή και εμφανιστεί η σύνοψη της διαδρομής, πατήστε **Τέλος**.

Το TomTom GO αρχίζει να σας καθοδηγεί προς τον προορισμό σας, χρησιμοποιώντας εκφωνούμενες οδηγίες και κατευθύνσεις επί της οθόνης.

Εισαγωγή διευθύνσεων με τη φωνή σας

Σημαντικό: Προκειμένου για την ασφάλειά σας και τον περιορισμό των περιστασμών όταν οδηγείτε, θα πρέπει πάντοτε να σχεδιάζετε μια διαδρομή προτού αρχίσετε να οδηγείτε.

Ακόμη κι αν δεν χρησιμοποιήσετε φωνητικό έλεγχο για να ξεκινήσετε το σχεδιασμό ενός ταξιδιού, μπορείτε να χρησιμοποιήσετε τη φωνή σας για να εισάγετε τη διεύθυνση.

Για να ξεκινήσετε το σχεδιασμό ενός ταξιδιού, πατήστε **Πλοήγηση σε...** στο Κύριο μενού και κατόπιν πατήστε **Διεύθυνση**.

Για να εισάγετε τον προορισμό χρησιμοποιώντας τη φωνή σας, πατήστε ένα από τα ακόλουθα κουμπιά:



Πατήστε αυτό το κουμπί για να εισάγετε μια διεύθυνση χρησιμοποιώντας μόνο ομιλία.

Η **Φωνητική διεύθυνση** σας βοηθάει να εισάγετε πληροφορίες χωρίς να πατάτε στην οθόνη.

Αυτή η επιλογή αναγνωρίζει τους ακόλουθους εκφωνούμενους όρους:

- Εντολές: Ναι, Όχι, Πίσω, Τέλος, OK, Διασταύρωση.
- Ονόματα οδών.
- Πόλεις και κωμοπόλεις και τα κέντρα τους.
- Αγαπημένα, ταχυδρομικοί κωδικοί και POI.
- Σχεδιασμός εναλλακτικής διαδρομής, Νέος υπολογισμός αρχικής, Αποφυγή οδοφράγματος, Ελαχιστοποίηση καθυστερήσεων, Εκκαθάριση διαδρομής, Ταξίδι μέσω... και Πρόσφατος προορισμός.
- Αριθμοί. Αυτοί πρέπει να προφέρονται με τον τρόπο που λέτε κανονικά έναν αριθμό, σε μια συνεχή πρόταση. Συνεπώς το 357 προφέρεται, "Τριακόσια πενήντα εφτά".



Πατήστε αυτό το κουμπί στη βάση του πληκτρολογίου για να χρησιμοποιήσετε ομιλία για την εισαγωγή μιας διεύθυνσης. Όταν το κουμπί εμφανίζεται με γκρι χρώμα, δεν μπορείτε να χρησιμοποιήσετε ομιλία για να εισάγετε μια διεύθυνση.

Αυτό το κουμπί είναι διαθέσιμο για τους ακόλουθους τύπους προορισμών:

- **Κέντρο πόλης** - για να επιλέξετε το κέντρο μιας πόλης ή κωμόπολης.
- **Οδός και αριθμός** - για να επιλέξετε μια διεύθυνση.
- **Κόμβος ή διασταύρωση** - για να επιλέξετε το σημείο στο οποίο συναντώνται δύο οδοί.

Συμβουλές:

- Το GO αναγνωρίζει θέσεις και ονόματα οδών όταν εκφωνούνται στην τοπική γλώσσα, χρησιμοποιώντας τοπική προφορά.
- Η φωνητική εισαγωγή διεύθυνσης δεν είναι δυνατή για ταχυδρομικούς κωδικούς, οι οποίοι πρέπει να εισάγονται χρησιμοποιώντας το πληκτρολόγιο.

- Η φωνητική εισαγωγή διεύθυνσης δεν είναι διαθέσιμη για όλους τους χάρτες σε όλες τις χώρες.
-

6. Προβολή οδήγησης

Σχετικά με την Προβολή οδήγησης

Όταν εκκινήσει η συσκευή TomTom GO για πρώτη φορά, εμφανίζεται η Προβολή οδήγησης μαζί με λεπτομερείς πληροφορίες σχετικά με την τρέχουσα θέση σας.

Πατήστε το κέντρο της οθόνης οποιαδήποτε στιγμή για να ανοίξετε το Κύριο μενού.

Μπορείτε να επιλέξετε την οθόνη που θα εμφανίζεται όταν ενεργοποιείτε τη συσκευή σας πατώντας **Ρυθμίσεις** στο Κύριο μενού και κατόπιν πατώντας **Ρυθμίσεις εκκίνησης**.

Η Προβολή οδήγησης

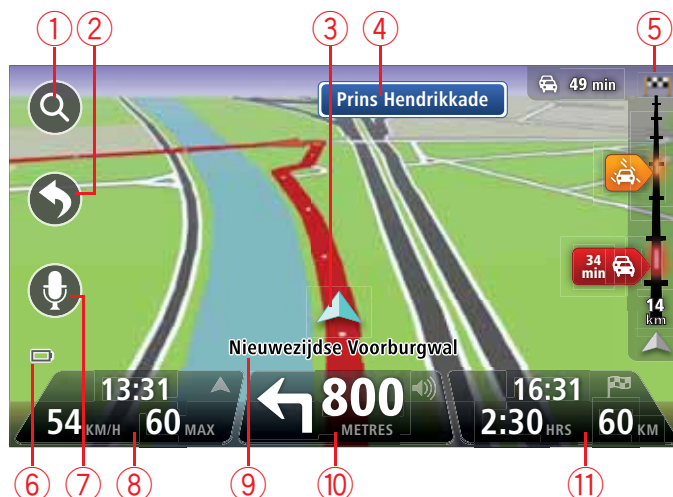

1. Κουμπί Ζουμ - πατήστε το μεγεθυντικό φακό για να εμφανίσετε κουμπιά μεγέθυνσης και σμίκρυνσης.
2. Γρήγορο μενού - για να ενεργοποιήσετε το γρήγορο μενού, πατήστε **Δημιουργία του δικού σας μενού** στο μενού Ρυθμίσεις.
3. Η τρέχουσα θέση σας.
4. Πληροφορίες οδικής σήμανσης ή όνομα επόμενης οδού.
5. Πλευρική γραμμή κίνησης. Πατήστε την πλευρική γραμμή για να ανοίξετε το μενού Κίνηση.

Η πλαϊνή γραμμή για την κίνηση στους δρόμους εμφανίζεται μόνο εάν η συσκευή σας διαθέτει συνδρομή HD Traffic ή εάν είναι συνδεδεμένος ένας δέκτης RDS-TMC. Οι πληροφορίες για την κίνηση δεν είναι διαθέσιμες σε όλες τις χώρες ή τις περιοχές.
6. Ένδειξη στάθμης φόρτισης μπαταρίας.
7. Κουμπί μικροφώνου για φωνητικές εντολές και έλεγχο.
8. Η ώρα, η τρέχουσα ταχύτητα και το όριο ταχύτητας, εάν είναι γνωστό. Για να δείτε τη διαφορά μεταξύ της προτιμώμενης ώρας άφιξης και της προβλεπόμενης ώρας άφιξης, ενεργοποιήστε το πλαίσιο ελέγχου **Απόκλιση** στις Ρυθμίσεις γραμμής κατάστασης.

Πατήστε σ' αυτό το τμήμα της γραμμής κατάστασης για εναλλαγή μεταξύ Τρισδιάστατου χάρτη και Δισδιάστατου χάρτη.

9. Το όνομα της οδού στην οποία βρίσκεστε.

10. Οδηγία πλοήγησης για το δρόμο εμπρός και απόσταση έως την επόμενη οδηγία. Εάν η δεύτερη οδηγία απέχει λιγότερο από 150m από την πρώτη οδηγία, θα τη βλέπετε να εμφανίζεται αμέσως, αντί για την απόσταση.

Πατήστε σ' αυτό το τμήμα της γραμμής κατάστασης για επανάληψη της τελευταίας φωνητικής οδηγίας και για να αλλάξετε την ένταση του ήχου. Μπορείτε επίσης να πατήσετε εδώ για σίγαση του ήχου.

11. Ο χρόνος ταξιδιού και η απόσταση που απομένει, καθώς και η εκτιμώμενη ώρα άφιξης.

Πατήστε σ' αυτό το τμήμα της γραμμής κατάστασης για να ανοίξετε την οθόνη Σύνοψη διαδρομής.

Για να αλλάξετε τις πληροφορίες που προβάλλονται στη γραμμή κατάστασης, πατήστε **Προτιμήσεις γραμμής κατάστασης** στο μενού Ρυθμίσεις.

Σύμβολα στην Προβολή οδήγησης

Στην Προβολή οδήγησης εμφανίζονται τα ακόλουθα σύμβολα:



Μη συνδεδεμένο κινητό τηλέφωνο - αυτό το σύμβολο εμφανίζεται όταν το επιλεγμένο κινητό τηλέφωνο δεν είναι συνδεδεμένο στη συσκευή. Θα πρέπει να έχετε ήδη δημιουργήσει μια σύνδεση με το συγκεκριμένο τηλέφωνο.



Σίγαση ήχου - αυτό το σύμβολο εμφανίζεται όταν έχει απενεργοποιηθεί ο ήχος.

Για να ενεργοποιήσετε ξανά τον ήχο, πατήστε στο μεσαίο πάνελ της γραμμής κατάστασης.



Μπαταρία - αυτό το σύμβολο εμφανίζεται όταν είναι χαμηλό το επίπεδο φόρτισης της μπαταρίας.

Όταν βλέπετε αυτό το σύμβολο, θα πρέπει να φορτίζετε τη συσκευή πλοήγησής σας όσο το δυνατόν πιο σύντομα.

7. Προηγμένη καθοδήγηση επιλογής λωρίδας

Σχετικά με την καθοδήγηση επιλογής λωρίδας

Σημείωση: Η καθοδήγηση επιλογής λωρίδας δεν είναι διαθέσιμη για όλες τις διασταυρώσεις ή σε όλες τις χώρες.

Το TomTom GO σας βοηθά να προετοιμάζεστε για τις εξόδους από τον αυτοκινητόδρομο, υποδεικνύοντάς σας τη σωστή λωρίδα για τη διαδρομή που έχετε σχεδιάσει.

Καθώς προσεγγίζετε κάποια έξοδο ή διασταύρωση, η λωρίδα στην οποία χρειάζεται να βρισकेστε εμφανίζεται στην οθόνη.

Χρήση της καθοδήγησης επιλογής λωρίδας

Υπάρχουν δύο τύποι καθοδήγησης επιλογής λωρίδας:

- Εικόνες λωρίδων



Για να απενεργοποιήσετε τις εικόνες λωρίδων, πατήστε **Ρυθμίσεις** στο Κύριο μενού και κατόπιν πατήστε **Ρυθμίσεις για προχωρημένους**. Καταργήστε την επιλογή του πλαισίου ελέγχου **Εμφάνιση εικόνων λωρίδων**.

Συμβουλή: Πατήστε σε οποιοδήποτε σημείο στην οθόνη για να επιστρέψετε σε Προβολή οδήγησης.

- Οδηγίες στη γραμμή κατάστασης



Συμβουλή: Εάν δεν εμφανίζονται πληροφορίες καθοδήγησης λωρίδων στη γραμμή κατάστασης και είναι τονισμένες όλες οι λωρίδες, μπορείτε να χρησιμοποιήσετε οποιαδήποτε λωρίδα.

8. Αλλαγές στη διαδρομή σας

Σχετικά με τις αλλαγές διαδρομής

Αφού σχεδιάσετε μια διαδρομή, μπορεί να θελήσετε να αλλάξετε τη διαδρομή, ή ακόμη και τον προορισμό. Υπάρχουν διάφοροι τρόποι για να αλλάξετε τη διαδρομή σας χωρίς να επανασχεδιάσετε πλήρως ολόκληρο το ταξίδι σας.

Για να αλλάξετε την τρέχουσα διαδρομή, πατήστε **Αλλαγή διαδρομής** στο Κύριο μενού:



Αλλαγή διαδρομής

Πατήστε αυτό το κουμπί για να αλλάξετε την τρέχουσα διαδρομή.

Αυτό το κουμπί εμφανίζεται μόνο όταν έχει σχεδιαστεί μια διαδρομή στο GO .

Μενού Αλλαγή διαδρομής

Για να αλλάξετε την τρέχουσα διαδρομή ή τον προορισμό σας, πατήστε ένα από τα ακόλουθα κουμπιά:



Υπολογισμός εναλλακτικής

Πατήστε αυτό το κουμπί για να βρείτε μια εναλλακτική της τρέχουσας διαδρομής.

Αυτό το κουμπί εμφανίζεται μόνο όταν έχει σχεδιαστεί μια διαδρομή στο GO .

Αυτός είναι ένας απλός τρόπος για να ψάξετε για μια διαφορετική διαδρομή προς τον τρέχοντα προορισμό σας.

Το GO υπολογίζει μια νέα διαδρομή από την τρέχουσα τοποθεσία προς τον προορισμό σας, χρησιμοποιώντας εντελώς διαφορετικούς δρόμους.

Η νέα διαδρομή εμφανίζεται δίπλα στην αρχική, δίνοντάς σας τη δυνατότητα να επιλέξετε τη διαδρομή που θέλετε να χρησιμοποιήσετε.



Αποφυγή οδοφράγματος

Πατήστε αυτό το κουμπί κατά τη διάρκεια που οδηγείτε σε μία σχεδιασμένη διαδρομή για να αποφύγετε κάποιο οδόφραγμα ή μποτιλιάρισμα στο δρόμο μπροστά σας.

Το GO θα προτείνει μια νέα διαδρομή, η οποία αποφεύγει τους δρόμους στην τρέχουσα διαδρομή σας για την επιλεγμένη απόσταση.

Εάν το οδόφραγμα ή το μποτιλιάρισμα εξαφανιστεί ξαφνικά, πατήστε **Επανυπολογισμός διαδρομής** για να επανασχεδιάσετε την αρχική διαδρομή σας.

Σημαντικό: Να έχετε υπόψη ότι όταν υπολογίζεται μια νέα διαδρομή, μπορεί να σας ζητηθεί να εγκαταλείψετε άμεσα τον τρέχοντα δρόμο.



Ελαχιστοποίηση καθυστερήσεων

Πατήστε αυτό το κουμπί για να αποφύγετε καθυστερήσεις λόγω κίνησης σε μια σχεδιασμένη διαδρομή.

Δεν είναι πάντα δυνατό να αποφύγετε όλες τις καθυστερήσεις λόγω κίνησης. Το GO θα ελέγξει εάν υπάρχουν καθυστερήσεις λόγω κίνησης στη διαδρομή σας και θα υπολογίσει τη βέλτιστη διαδρομή για την αποφυγή όλων ή των περισσότερων καθυστερήσεων.

Σημείωση: Αυτό το κουμπί είναι διαθέσιμο μόνο όταν είναι ενεργοποιημένη η επιλογή Κίνηση στο μενού Υπηρεσίες LIVE. Για περισσότερες πληροφορίες σχετικά με τις υπηρεσίες παροχής πληροφοριών της TomTom για την κίνηση, μεταβείτε στην ηλεκτρονική διεύθυνση tomtom.com/services.



Αλλαγή προορισμού

Πατήστε αυτό το κουμπί για να αλλάξετε τον τρέχοντα προορισμό.

Όταν αλλάζετε τον προορισμό, εμφανίζονται οι ίδιες επιλογές και σας ζητείται να εισάγετε τη νέα διεύθυνση όπως και όταν σχεδιάζετε μια νέα διαδρομή.



Αποφυγή τμήματος διαδρομής

Πατήστε αυτό το κουμπί για να αποφύγετε ένα τμήμα της τρέχουσας διαδρομής.

Εμφανίζεται μια λίστα με τα ονόματα των οδών στη διαδρομή σας. Όταν πατήσετε ένα όνομα οδού, το GO υπολογίζει μια παράκαμψη για την αποφυγή της επιλεγμένης οδού. Η σύνοψη διαδρομής εμφανίζει τόσο τη νέα, όσο και την αρχική διαδρομή. Πατήστε το πάνελ στα δεξιά για να επιλέξετε μία από τις διαδρομές και κατόπιν πατήστε **Τέλος**.

Εάν δεν θέλετε να χρησιμοποιήσετε καμία από τις διαδρομές που παρουσιάζονται στη σύνοψη διαδρομής, πατήστε **Αλλαγή διαδρομής** για να βρείτε έναν άλλο τρόπο τροποποίησης της διαδρομής σας.



Ταξίδι μέσω...

Πατήστε αυτό το κουμπί για να αλλάξετε τη διαδρομή σας επιλέγοντας μια τοποθεσία από την οποία θέλετε να περάσετε, πιθανώς για να συναντήσετε κάποιον στο δρόμο σας.

Όταν επιλέγετε μια τοποθεσία από την οποία θα περάσετε, εμφανίζονται οι ίδιες επιλογές και σας ζητείται να εισάγετε τη νέα διεύθυνση όπως και όταν σχεδιάζετε μια νέα διαδρομή.

Το GO υπολογίζει τη διαδρομή προς τον προορισμό σας μέσω της επιλεγμένης τοποθεσίας.

Η επιλεγμένη τοποθεσία επισημαίνεται στο χάρτη με ένα δείκτη. Σε μια διαδρομή μπορείτε να επιλέξετε μόνο μία τοποθεσία από την οποία θα περάσετε.

Ανόμοια με την ειδοποίηση που λαμβάνετε όταν φτάσετε στον προορισμό σας, δεν ειδοποιείστε όταν περνάτε από μια επισημασμένη τοποθεσία.

9. Προβολή χάρτη

Σχετικά με την προβολή του χάρτη

Μπορείτε να δείτε το χάρτη με τον ίδιο τρόπο που θα κοιτούσατε και έναν συμβατικό, έντυπο χάρτη. Ο χάρτης δείχνει την τρέχουσα τοποθεσία σας και πολλές άλλες τοποθεσίες, όπως Αγαπημένα και POI.

Για να δείτε τον χάρτη μ' αυτό τον τρόπο, πατήστε **Προβολή χάρτη** ή **Προβολή διαδρομής** στο Κύριο μενού.

Βλέπετε διαφορετικές τοποθεσίες στο χάρτη μετακινώντας το χάρτη στην οθόνη. Για να μετακινήσετε το χάρτη, αγγίξτε την οθόνη και σύρετε το δάχτυλό σας πάνω της. Μπορείτε επίσης να αυξήσετε και να μειώσετε την κλίμακα προβολής (ζουμ), αγγίζοντας την οθόνη με τον αντίχειρα και το δείκτη σας και πλησιάζοντας ή απομακρύνοντας τα δάκτυλά σας.

Για να επιλέξετε μια τοποθεσία στο χάρτη, πατήστε την τοποθεσία στο χάρτη. Ο δρομέας επισημαίνει την τοποθεσία και εμφανίζει χρήσιμες πληροφορίες σχετικά με την τοποθεσία σε ένα πάνελ πληροφοριών. Πατήστε το πάνελ πληροφοριών για να δημιουργήσετε ένα Αγαπημένο ή για να σχεδιάσετε μια διαδρομή προς αυτή την τοποθεσία.

Προβολή χάρτη



1. Η γραμμή κλίμακας
2. Κίνηση - τρέχοντα κυκλοφοριακά περιστατικά. Χρησιμοποιήστε το κουμπί Επιλογές για να επιλέξετε εάν θα εμφανίζονται τα κυκλοφοριακά περιστατικά στο χάρτη. Όταν εμφανίζονται πληροφορίες για την κίνηση στο χάρτη, τα POI και τα Αγαπημένα σημεία δεν εμφανίζονται.

Σημείωση: Για να χρησιμοποιήσετε μια υπηρεσία πληροφοριών κίνησης TomTom, ενδέχεται να χρειαστείτε συνδρομή ή δέκτη. Οι υπηρεσίες για την κίνηση δεν υποστηρίζονται σε όλες τις χώρες. Για περισσότερες πληροφορίες και για την εγγραφή σας, επισκεφτείτε τη διεύθυνση tomtom.com/services.

3. Δείκτης

Οι δείκτες επισημαίνουν την τρέχουσα τοποθεσία σας (μπλε), τη θέση αναφοράς σας (κίτρινο) και τον προορισμό σας (κόκκινο). Ο δείκτης δείχνει την απόσταση έως την τοποθεσία αυτή.

Πατήστε ένα δείκτη για να μετακινήσετε το χάρτη έτσι ώστε η τοποθεσία προς την οποία δείχνει ο δείκτης να εμφανιστεί στο κέντρο της οθόνης.

Μπορείτε επίσης να καθορίσετε δικούς σας δείκτες. Πατήστε το κουμπί δρομέα και κατόπιν πατήστε **Ορισμός θέσης δείκτη** για να τοποθετήσετε έναν πράσινο δείκτη στη θέση του δρομέα.

Για να απενεργοποιήσετε τους δείκτες, πατήστε **Επιλογές**, κατόπιν πατήστε **Προηγμένα** και καταργήστε την επιλογή του πλαισίου ελέγχου **Δείκτες**.

4. Κουμπί Επιλογές

5. Ο δρομέας με το όνομα της οδού σε συννεφάκι.

Πατήστε το κουμπί στο συννεφάκι με το όνομα της οδού για να ανοίξετε το μενού του δρομέα. Μπορείτε να πλοηγηθείτε στη θέση που βρίσκεται ο δρομέας, να δημιουργήσετε ένα Αγαπημένο στη θέση του δρομέα ή να βρείτε ένα Σημείο ενδιαφέροντος κοντά στη θέση του δρομέα.

6. Το κουμπί Εύρεση

Πατήστε αυτό το κουμπί για να βρείτε συγκεκριμένες διευθύνσεις, αγαπημένα ή Σημεία ενδιαφέροντος.

7. Η γραμμή ζουμ

Μπορείτε να αυξήσετε ή να μειώσετε το συντελεστή μεγέθυνσης μετακινώντας το ρυθμιστικό.

Επιλογές

Πατήστε το κουμπί **Επιλογές** για να καθορίσετε τις πληροφορίες που θα προβάλλονται στο χάρτη και να εμφανίσετε τις ακόλουθες πληροφορίες:

- **Κίνηση** - ενεργοποιήστε αυτή την επιλογή για να εμφανίζονται πληροφορίες για την κίνηση στο χάρτη. Όταν εμφανίζονται πληροφορίες για την κίνηση, τα POI και τα Αγαπημένα δεν εμφανίζονται.

Σημείωση: Για να χρησιμοποιήσετε μια υπηρεσία πληροφοριών κίνησης TomTom, ενδέχεται να χρειαστείτε συνδρομή ή δέκτη. Οι υπηρεσίες για την κίνηση δεν υποστηρίζονται σε όλες τις χώρες. Για περισσότερες πληροφορίες και για την εγγραφή σας, επισκεφτείτε τη διεύθυνση tomtom.com/services.

- **Ονόματα** - ενεργοποιήστε αυτή την επιλογή για να εμφανίζονται τα ονόματα των οδών και των πόλεων στον χάρτη.
- **Σημεία ενδιαφέροντος** - ενεργοποιήστε αυτή την επιλογή για να εμφανίζονται τα POI στον χάρτη. Πατήστε **Επιλογή POI** για να επιλέξετε ποιες κατηγορίες POI θα εμφανίζονται στον χάρτη.
- **Εικόνες** - ενεργοποιήστε αυτή την επιλογή για να εμφανίζονται δορυφορικές εικόνες της περιοχής που βλέπετε. Δεν υπάρχουν διαθέσιμες δορυφορικές εικόνες για κάθε τοποθεσία του χάρτη.
- **Αγαπημένα** - ενεργοποιήστε αυτή την επιλογή για να εμφανίζονται τα Αγαπημένα σας στον χάρτη.

Πατήστε **Προχωρημένα** για εμφάνιση ή απόκρυψη των ακόλουθων πληροφοριών:

- **Δείκτες** - ενεργοποιήστε αυτή την επιλογή για να ενεργοποιήσετε τους δείκτες. Οι δείκτες επισημαίνουν την τρέχουσα τοποθεσία σας (μπλε), τη θέση αναφοράς σας (κίτρινο) και τον προορισμό σας (κόκκινο). Ο δείκτης δείχνει την απόσταση έως την τοποθεσία αυτή.

Πατήστε σε έναν δείκτη για να κεντράρετε το χάρτη στην τοποθεσία στην οποία δείχνει ο δείκτης.

Για να δημιουργήσετε το δικό σας δείκτη, πατήστε το κουμπί του δρομέα. Κατόπιν πατήστε **Ορισμός θέσης δείκτη** για να τοποθετήσετε έναν πράσινο δείκτη στη θέση του δρομέα.

Για να απενεργοποιήσετε τους δείκτες, πατήστε **Επιλογές**, κατόπιν πατήστε **Προηγμένα** και καταργήστε την επιλογή **Δείκτες**.

- **Συντεταγμένες** - ενεργοποιήστε αυτή την επιλογή για να εμφανίζονται οι συντεταγμένες GPS στην κάτω αριστερή γωνία του χάρτη.

Μενού δρομέα

Εκτός από την επισήμανση τοποθεσιών στο χάρτη, ο δρομέας μπορεί να χρησιμοποιηθεί για να κάνετε πολλά περισσότερα.

Τοποθετήστε το δρομέα σε μία τοποθεσία στο χάρτη, πατήστε **Δρομέας** και κατόπιν πατήστε ένα από τα ακόλουθα κουμπιά:



**Καθοδήγηση
εκεί**

Πατήστε αυτό το κουμπί για να σχεδιάσετε μια διαδρομή προς τη θέση του δρομέα στο χάρτη.



**Προβολή τοπο-
θεσίας**

Πατήστε αυτό το κουμπί για να εμφανίσετε πληροφορίες σχετικά με την τοποθεσία στο χάρτη, όπως τη διεύθυνση.



**Ορισμός θέσης
δείκτη**

Πατήστε αυτό το κουμπί για να δημιουργήσετε ένα δικό σας πράσινο δείκτη και να τον τοποθετήσετε στη θέση του δρομέα.

Εάν υπάρχει ένας πράσινος δείκτης, αυτό το κουμπί αλλάζει σε **Διαγραφή δείκτη**.



**Εύρεση POI
κοντά**

Πατήστε αυτό το κουμπί για να βρείτε ένα POI κοντά στη θέση του δρομέα στο χάρτη.

Για παράδειγμα, εάν ο δρομέας επισημαίνει την τρέχουσα στιγμή την τοποθεσία ενός εστιατορίου στο χάρτη, μπορείτε να ψάξετε για ένα πάρκινγκ εκεί κοντά.



**Σωστή τοποθε-
σία**

Πατήστε αυτό το κουμπί για να κάνετε μια διόρθωση χάρτη για τη θέση στην οποία βρίσκεται ο δρομέας στο χάρτη.

Μπορείτε να κάνετε τη διόρθωση μόνο στο δικό σας χάρτη ή να την μοιραστείτε με την Κοινότητα του TomTom Map Share.



Κλήση...

Πατήστε αυτό το κουμπί για να καλέσετε την τοποθεσία στη θέση του δρομέα.

Αυτό το κουμπί είναι διαθέσιμο μόνο εάν το GO διαθέτει έναν αριθμό τηλεφώνου για την τοποθεσία.

Είναι διαθέσιμοι οι αριθμοί τηλεφώνου για πολλά POI στο GO.

Μπορείτε επίσης να καλείτε τους αριθμούς τηλεφώνου των δικών σας POI.



**Προσθήκη ως
Αγαπημένο**

Πατήστε αυτό το κουμπί για να δημιουργήσετε ένα Αγαπημένο στη θέση που βρίσκεται ο δρομέας στο χάρτη.



**Προσθήκη ως
POI**

Πατήστε αυτό το κουμπί για να δημιουργήσετε ένα POI στη θέση που βρίσκεται ο δρομέας στο χάρτη.



Ταξίδι μέσω...

Πατήστε αυτό το κουμπί για να περάσετε από τη θέση που βρίσκεται ο δρομέας στο χάρτη, ως μέρος της τρέχουσας διαδρομής σας. Ο προορισμός σας παραμένει ο ίδιος με πριν, αλλά η διαδρομή σας περιλαμβάνει τώρα αυτή την τοποθεσία.

Αυτό το κουμπί είναι διαθέσιμο μόνο όταν υπάρχει προγραμματισμένη διαδρομή.



**Κεντράρισμα
στο χάρτη**

Πατήστε αυτό το κουμπί για να κεντράρετε το χάρτη στη θέση του δρομέα.

10. Διορθώσεις χάρτη με την υπηρεσία TomTom Map Share™

Σχετικά με την υπηρεσία TomTom Map Share

Η υπηρεσία TomTom Map Share σας βοηθάει να διορθώνετε τα σφάλματα χάρτη και να μοιράζεστε τις διορθώσεις χάρτη με την υπόλοιπη Κοινότητα TomTom Map Share.

Για να διορθώσετε το χάρτη σας και να μοιραστείτε τις διορθώσεις χάρτη με άλλους χρήστες της υπηρεσίας Map Share, πατήστε **Διορθώσεις χάρτη** στο μενού Υπηρεσίες.

Η υπηρεσία Map Share σας δίνει τη δυνατότητα να στέλνετε και να λαμβάνετε διορθώσεις χάρτη για ένα έτος αφού παρουσιαστεί η νέα έκδοση ενός χάρτη.

Αυτό σημαίνει ότι αφού περάσει ένα έτος από την ημερομηνία έκδοσης, θα μπορείτε να διορθώνετε το δικό σας χάρτη, αλλά δεν θα μπορείτε να στέλνετε ή να λαμβάνετε διορθώσεις χάρτη μέχρι να αναβαθμίσετε το χάρτη σας στην πιο πρόσφατη έκδοση.

Σημείωση: Η υπηρεσία TomTom Map Share δεν είναι διαθέσιμη σε όλες τις περιοχές. Για περισσότερες πληροφορίες, ανατρέξτε στη διεύθυνση tomtom.com/mapshare.

Η κοινότητα TomTom Map Share

Για να συμμετάσχετε στην κοινότητα Map Share, κάντε τα ακόλουθα:

1. Πατήστε **Διορθώσεις χάρτη** στο μενού Υπηρεσίες.
2. Πατήστε **Διορθώσεις από άλλους**.
3. Διαβάστε την περιγραφή και κατόπιν πατήστε **Συμμετοχή**.
4. Διαβάστε την περιγραφή και κατόπιν πατήστε **Συνέχεια**.
5. Επιλέξτε την κατηγορία των διορθώσεων Map Share που θέλετε να χρησιμοποιείτε για τους χάρτες σας.
6. Πατήστε **Τέλος**.

Όταν συνδέετε το GO στον υπολογιστή σας, το MyTomTom λαμβάνει οποιοσδήποτε νέες διορθώσεις υπάρχουν και στέλνει τις δικές σας διορθώσεις στην κοινότητα Map Share.

Διορθώσεις χάρτη

Οι διορθώσεις χαρτών αναφέρονται από χρήστες του Map Share και ελέγχονται από την TomTom.

- Στις διορθώσεις που αναφέρονται από μέλη της Κοινότητας Map Share περιλαμβάνονται:

Αλλαγές στην κατεύθυνση κίνησης οδών, αποκλεισμός ή μετονομασία οδών και προσθήκη, αφαίρεση ή τροποποίηση POI.

Αυτές οι διορθώσεις κοινοποιούνται αμέσως στην Κοινότητα Map Share.

- Στις διορθώσεις που αναφέρονται από μέλη της Κοινότητας Map Share και επαληθεύονται από την TomTom περιλαμβάνονται:

Οδοί που λείπουν, σφάλματα στις εισόδους και τις εξόδους αυτοκινητοδρόμων και πλατείες που λείπουν.

Αυτές οι διορθώσεις διερευνώνται και επαληθεύονται από την TomTom και περιλαμβάνονται στην επόμενη έκδοση χάρτη.

Ρυθμίσεις διόρθωσης χάρτη

Μπορείτε να αποφασίσετε ποιες διορθώσεις χάρτη από την Κοινότητα Map Share θα χρησιμοποιούνται για τη διόρθωση των χαρτών σας. Για να επιλέξετε μια κατηγορία, πατήστε **Ρυθμίσεις διορθώσεων χάρτη** στο μενού Διορθώσεις χάρτη.



Υπάρχουν τρεις κατηγορίες διορθώσεων χάρτη:

- **Διορθώσεις που επαληθεύτηκαν από την TomTom** - αυτή η κατηγορία περιλαμβάνει μόνο διορθώσεις που διερευνήθηκαν από την TomTom.
- **Διορθώσεις που επαληθεύτηκαν από την TomTom ή επιβεβαιώθηκαν από πολλά μέλη** - αυτή η κατηγορία περιλαμβάνει διορθώσεις που διερευνήθηκαν από την TomTom και διορθώσεις που αναφέρθηκαν από μεγάλο αριθμό μελών της Κοινότητας Map Share.
- **Όλες οι διορθώσεις χάρτη που αναφέρθηκαν** - αυτή η κατηγορία περιλαμβάνει διορθώσεις που διερευνήθηκαν από την TomTom, διορθώσεις που αναφέρθηκαν από μεγάλο αριθμό μελών της Κοινότητας Map Share και διορθώσεις που αναφέρθηκαν από λίγα μόνο μέλη της Κοινότητας Map Share.

Λήψη και αποστολή διορθώσεων χάρτη

Για να λάβετε τις πιο πρόσφατες διορθώσεις χάρτη και να στείλετε τις δικές σας διορθώσεις, συνδέστε το TomTom GO σας στο MyTomTom.

Εάν υπάρχουν νέες διορθώσεις χάρτη για τους χάρτες σας, το GO θα λάβει αυτόματα τις διορθώσεις και θα ενημερώσει τους χάρτες σας.

Μπορείτε να επιλέξετε τον τύπο των διορθώσεων που θέλετε να λαμβάνετε, μέσω του μενού Ρυθμίσεις διορθώσεων χαρτών στο GO.

Αναφορά ενός σφάλματος χάρτη

Εάν βρείτε κάποιο σφάλμα στο χάρτη σας, μπορείτε να σημειώσετε την τοποθεσία με το κουμπί αναφοράς στην Προβολή οδήγησης. Μπορείτε κατόπιν να διορθώσετε το σφάλμα και να στείλετε τη διόρθωση όταν ολοκληρώσετε το ταξίδι σας.

Για παράδειγμα, οδηγείτε προς το σπίτι κάποιου φίλου σας και διαπιστώνετε ότι το όνομα μιας οδού στο χάρτη σας διαφέρει από το όνομα στην πινακίδα της οδού. Για να σημειώσετε την τοποθεσία ώστε να κάνετε τη διόρθωση αργότερα, πατήστε το κουμπί αναφοράς και το GO θα καταγράψει την τοποθεσία.

Σημαντικό: Για λόγους ασφάλειας, μην εισάγετε όλες τις λεπτομέρειες για τη διόρθωση χάρτη ενώ οδηγείτε. Αντίθετα, σημειώστε την τοποθεσία του σφάλματος χάρτη και εισάγετε όλες τις λεπτομέρειες αργότερα.



Για να εμφανίσετε το κουμπί αναφοράς στην Προβολή οδήγησης, κάντε τα ακόλουθα:

1. Πατήστε **Διορθώσεις χάρτη** στο μενού υπηρεσιών.
2. Πατήστε **Ρυθμίσεις διόρθωσης χάρτη**.
3. Επιλέξτε τον τύπο διορθώσεων που θέλετε να λάβετε. Κατόπιν πατήστε **Τέλος**.
4. Διαβάστε τις οδηγίες στην οθόνη. Κατόπιν πατήστε **Συνέχεια**.
5. Επιλέξτε πώς θέλετε να μοιράζετε τις δικές σας διορθώσεις χάρτη. Κατόπιν πατήστε **Επόμενο**.
6. Επιλέξτε **Εμφάνιση κουμπιού αναφοράς**. Κατόπιν πατήστε **Τέλος**.

Το κουμπί αναφοράς εμφανίζεται στην αριστερή πλευρά της Προβολής οδήγησης.

Διόρθωση ενός σφάλματος χάρτη



Διορθώστε ένα σφάλμα χάρτη

Σημαντικό: Για λόγους ασφάλειας, μην εισάγετε όλες τις λεπτομέρειες για τη διόρθωση χάρτη ενώ οδηγείτε. Αντίθετα, σημειώστε την τοποθεσία του σφάλματος χάρτη και εισάγετε όλες τις λεπτομέρειες αργότερα.

Για να διορθώσετε ένα σφάλμα χάρτη, κάντε τα ακόλουθα:

1. Πατήστε **Διορθώσεις χάρτη** στο μενού υπηρεσιών.
2. Πατήστε **Διορθώστε ένα σφάλμα χάρτη**.
3. Επιλέξτε τον τύπο διόρθωσης χάρτη που θέλετε να αναφέρετε.
4. Επιλέξτε τον επιθυμητό τρόπο επιλογής της τοποθεσίας.
5. Επιλέξτε την τοποθεσία. Κατόπιν πατήστε **Τέλος**.
6. Εισάγετε τις λεπτομέρειες της διόρθωσης. Κατόπιν πατήστε **Τέλος**.
7. Πατήστε **Αποστολή**.

Η διόρθωση αποθηκεύεται και οι πληροφορίες στέλνονται στην υπηρεσία Map Share.

Τύποι διορθώσεων χάρτη

Για να κάνετε μια διόρθωση στο χάρτη σας, πατήστε **Διορθώσεις χάρτη** στο μενού υπηρεσιών και κατόπιν πατήστε **Διόρθωση σφάλματος στο χάρτη**. Είναι διαθέσιμοι διάφοροι τύποι διορθώσεων χάρτη.



(Ξε)μπλοκάρισμα οδού

Πατήστε αυτό το κουμπί για να μπλοκάρετε ή να ξεμπλοκάρετε μια οδό. Μπορείτε να μπλοκάρετε ή να ξεμπλοκάρετε την οδό στη μια ή και στις δύο κατευθύνσεις.

Για παράδειγμα, για να διορθώσετε μια οδό κοντά στην τρέχουσα τοποθεσία σας, κάντε τα ακόλουθα:

1. Πατήστε **(Ξε)μπλοκάρισμα οδού**.
2. Πατήστε **Κοντά σας** για να επιλέξετε μια οδό κοντά στην τρέχουσα τοποθεσία σας. Μπορείτε να επιλέξετε μια οδό με το όνομά της, μια οδό κοντά στη θέση αναφοράς σας ή μια οδό στον χάρτη.
3. Επιλέξτε την οδό ή το τμήμα της οδού που θέλετε να διορθώσετε αγγίζοντάς το στο χάρτη.

Η οδός που επιλέγετε επισημαίνεται και ο δρομέας εμφανίζει το όνομα της οδού.

4. Πατήστε **Τέλος**.

Η συσκευή σας εμφανίζει την οδό, καθώς και εάν η κίνηση απαγορεύεται ή επιτρέπεται σε κάθε κατεύθυνση.



5. Πατήστε ένα από κουμπιά κατεύθυνσης για να μπλοκάρετε ή να ξεμπλοκάρετε τη ροή της κίνησης στη συγκεκριμένη κατεύθυνση.
6. Πατήστε **Τέλος**.

Την επόμενη φορά που θα συνδέσετε τη συσκευή σας στο MyTomTom, οι διορθώσεις σας θα γίνουν διαθέσιμες στην κοινότητα TomTom Map Share.



Αντιστροφή κυκλοφορίας

Πατήστε αυτό το κουμπί για να διορθώσετε την κατεύθυνση κίνησης ενός μονόδρομου, όταν η κατεύθυνση κίνησης είναι διαφορετική από αυτή που απεικονίζεται στο χάρτη.

Σημείωση: Η επιλογή Αντιστροφή κατεύθυνσης κυκλοφορίας λειτουργεί μόνο για μονόδρομους. Εάν επιλέξετε μια οδό διπλής κατεύθυνσης, θα σας δοθεί η δυνατότητα να μπλοκάρετε/ξεμπλοκάρετε την οδό αντί να αλλάξετε την κατεύθυνση.



**Επεξεργασία
ονόματος
οδού**

Πατήστε αυτό το κουμπί για να αλλάξετε το όνομα της οδού στον χάρτη σας.

Για παράδειγμα, για να μετονομάσετε μια οδό κοντά στην τρέχουσα τοποθεσία σας:

1. Πατήστε **Επεξεργασία ονόματος οδού**.
2. Πατήστε **Κοντά σας**.
3. Επιλέξτε την οδό ή το τμήμα της οδού που θέλετε να διορθώσετε αγγίζοντάς το στο χάρτη.

Η οδός που επιλέγετε επισημαίνεται και ο δρομέας εμφανίζει το όνομα της οδού.

4. Πατήστε **Τέλος**.
 5. Πληκτρολογήστε το σωστό όνομα της οδού.
 6. Πατήστε **Τέλος**.
-



**Αλλαγή περιορισμών
στροφής**

Πατήστε αυτό το κουμπί για να αλλάξετε και να αναφέρετε λανθασμένους περιορισμούς στροφής σε δρόμους.



**Αλλαγή ταχύτητας
δρόμου**

Πατήστε αυτό το κουμπί για να αλλάξετε και να αναφέρετε το όριο ταχύτητας ενός δρόμου.



**Προσθαφαίρεση
πλατείας**

Πατήστε αυτό το κουμπί για να προσθέσετε ή να αφαιρέσετε μια πλατεία.

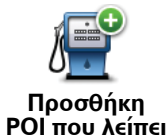

Προσθήκη POI που λείπει

Πατήστε αυτό το κουμπί για να προσθέσετε ένα νέο Σημείο ενδιαφέροντος (POI).

Για παράδειγμα, για να προσθέσετε ένα νέο εστιατόριο κοντά στην τρέχουσα τοποθεσία σας:

1. Πατήστε **Προσθήκη POI που λείπει**.
2. Πατήστε **Εστιατόριο** από τη λίστα κατηγοριών POI.
3. Πατήστε **Κοντά σας**.
4. Επιλέξτε την τοποθεσία του εστιατορίου που λείπει.

Μπορείτε να επιλέξετε την τοποθεσία εισάγοντας τη διεύθυνση ή επιλέγοντας την τοποθεσία στο χάρτη. Επιλέξτε **Κοντά σας** ή **Κοντά στη θέση αναφοράς** για να ανοίξετε το χάρτη στην τρέχουσα τοποθεσία ή στη θέση αναφοράς σας.

5. Πατήστε **Τέλος**.
6. Πληκτρολογήστε το όνομα του εστιατορίου και κατόπιν πατήστε **OK**.
7. Εάν γνωρίζετε τον αριθμό τηλεφώνου του εστιατορίου μπορείτε να τον πληκτρολογήσετε και κατόπιν να πατήσετε **OK**.

Εάν δεν γνωρίζετε τον αριθμό, πατήστε απλώς **OK** χωρίς να πληκτρολογήσετε έναν αριθμό.



Επεξεργασία POI

Πατήστε αυτό το κουμπί για να τροποποιήσετε ένα υπάρχον POI.

Μπορείτε να χρησιμοποιήσετε αυτό το κουμπί για να κάνετε τις ακόλουθες αλλαγές σε ένα POI:

- Διαγραφή POI.
- Μετονομασία POI.
- Αλλαγή αριθμού τηλεφώνου του POI.
- Αλλαγή της κατηγορίας στην οποία ανήκει το POI.
- Μετακίνηση POI στο χάρτη.



Σχόλιο για το POI

Πατήστε αυτό το κουμπί για να εισάγετε ένα σχόλιο για ένα POI. Χρησιμοποιήστε αυτό το κουμπί εάν δεν μπορείτε να τροποποιήσετε το σφάλμα σχετικά με το POI χρησιμοποιώντας το κουμπί **Επεξεργασία POI**.



Διόρθωση αριθμού οδού

Πατήστε αυτό το κουμπί για να διορθώσετε τη θέση ενός αριθμού οδού. Εισάγετε τη διεύθυνση που θέλετε να διορθώσετε και κατόπιν δείξτε στο χάρτη τη σωστή τοποθεσία του συγκεκριμένου αριθμού οδού.



Οδός που υπάρχει

Πατήστε αυτό το κουμπί για να τροποποιήσετε μια υπάρχουσα οδό. Αφού επιλέξετε την οδό, μπορείτε να επιλέξετε ένα σφάλμα για να το αναφέρετε. Μπορείτε να επιλέξετε περισσότερους από έναν τύπους σφαλμάτων για μία οδό.

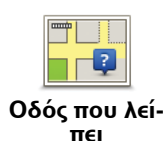

Οδός που λείπει

Πατήστε αυτό το κουμπί για να αναφέρετε μια οδό που λείπει. Θα πρέπει να επιλέξετε τα σημεία αρχής και τέλους της οδού που λείπει.



Πόλη

Πατήστε αυτό το κουμπί για να αναφέρετε ένα σφάλμα για μία πόλη. Μπορείτε να αναφέρετε τους ακόλουθους τύπους σφαλμάτων:

- Λείπει η πόλη
- Λάθος όνομα πόλης
- Εναλλακτικό όνομα πόλης
- Άλλο



Είσοδος/Εξοδος αυτοκινητόδρομου

Πατήστε αυτό το κουμπί για να αναφέρετε ένα σφάλμα σχετικό με την είσοδο ή έξοδο ενός αυτοκινητοδρόμου.



T.K.

Πατήστε αυτό το κουμπί για να αναφέρετε ένα σφάλμα για έναν ταχυδρομικό κωδικό.



Άλλο

Πατήστε αυτό το κουμπί για να αναφέρετε άλλους τύπους διορθώσεων.

Αυτές οι διορθώσεις δεν προστίθενται αυτόματα στο χάρτη σας. Το TomTom GO στέλνει μια ειδική αναφορά στην υπηρεσία TomTom Map Share.

Μπορείτε να αναφέρετε οδούς που λείπουν, σφάλματα σε εισόδους και εξόδους αυτοκινητόδρομων, καθώς και πλατείες που λείπουν. Εάν η διόρθωση που θέλετε να αναφέρετε δεν καλύπτεται από κανέναν από αυτούς τους τύπους αναφορών, εισάγετε μια γενική περιγραφή και κατόπιν πατήστε Άλλο.

11. Ήχοι και Φωνές

Σχετικά με τους ήχους και τις φωνές

Το TomTom GO χρησιμοποιεί ήχο για τα ακόλουθα:

- Οδηγίες κατεύθυνσης για την οδήγηση και άλλες οδηγίες στη διαδρομή
- Πληροφορίες για την κίνηση
- Προειδοποιήσεις που καθορίζετε εσείς
- Τηλεφωνικές κλήσεις ανοικτής ακρόασης

Είναι διαθέσιμοι δύο τύποι φωνών για το GO:

- Φωνές υπολογιστή

Οι φωνές υπολογιστή παράγονται από το GO . Παρέχουν οδηγίες για τη διαδρομή και εκφωνούν τα ονόματα των πόλεων και των οδών, τα δελτία κίνησης και καιρού, τα μηνύματα χρήστη και τα εκπαιδευτικά βοηθήματα.

- Ανθρώπινες φωνές

Αυτές ηχογραφούνται από κάποιον ηθοποιό και παρέχουν μόνο οδηγίες για τη διαδρομή.

Σχετικά με τις φωνές υπολογιστή

Το TomTom GO χρησιμοποιεί τεχνολογία μετατροπής κειμένου σε ομιλία και φωνές υπολογιστή για να διαβάζει τα ονόματα των οδών στο χάρτη καθώς σας καθοδηγεί στη διαδρομή σας.

Η φωνή υπολογιστή αναλύει ολόκληρη τη φράση ή την πρόταση πριν μιλήσει, για να διασφαλίσει ότι η πρόταση ακούγεται όσο το δυνατόν πιο όμοια με τη φυσική ομιλία.

Οι φωνές υπολογιστή μπορούν να αναγνωρίζουν και να προφέρουν τα ονόματα πόλεων και οδών άλλων χωρών. Για παράδειγμα, η αγγλική φωνή υπολογιστή μπορεί να διαβάζει και να προφέρει γαλλικά ονόματα οδών.

Σημαντικό: Οι φωνές υπολογιστή δεν είναι διαθέσιμες σε όλες τις γλώσσες.

Εάν θέλετε φωνή υπολογιστή και η γλώσσα σας δεν είναι διαθέσιμη, θα πρέπει να εγκαταστήσετε και να χρησιμοποιήσετε τη φωνή υπολογιστή για την αγγλική γλώσσα. Για περισσότερες πληροφορίες σχετικά με τις διαθέσιμες φωνές υπολογιστή, μεταβείτε στη διεύθυνση tomtom.com/services.

Επιλογή μιας φωνής

Για να επιλέξετε μια διαφορετική φωνή στο TomTom GO, πατήστε **Φωνές** στο μενού ρυθμίσεων. Κατόπιν πατήστε **Αλλαγή φωνής** και επιλέξτε την επιθυμητή φωνή.

Αλλαγή της έντασης του ήχου

Μπορείτε να αλλάξετε την ένταση ήχου του TomTom GO με αρκετούς τρόπους.

- Στην Προβολή οδήγησης.

Πατήστε το κεντρικό πάνελ στη γραμμή κατάστασης και μετακινήστε το ρυθμιστικό για να αλλάξετε την ένταση του ήχου. Αναπαράγεται η τελευταία οδηγία διαδρομής, για να ακούσετε το νέο επίπεδο έντασης ήχου.

- Στο μενού Ρυθμίσεις.

Πατήστε **Ρυθμίσεις** στο Κύριο μενού και κατόπιν πατήστε **Ρυθμίσεις έντασης ήχου** και μετακινήστε το ρυθμιστικό για να προσαρμόσετε την ένταση του ήχου. Πατήστε **Δοκιμή** για να ακούσετε το νέο επίπεδο έντασης ήχου.

12. Ρυθμίσεις

Σχετικά με τις ρυθμίσεις

Μπορείτε να αλλάξετε την εμφάνιση και τη συμπεριφορά του TomTom GO. Μπορείτε να προσπελάσετε τις περισσότερες ρυθμίσεις στη συσκευή σας πατώντας **Ρυθμίσεις** στο Κύριο μενού.

Χρήση νυχτερινών χρωμάτων / Χρήση χρωμάτων ημέρας



Χρήση νυχτερινών χρωμάτων

Πατήστε αυτό το κουμπί για να μειώσετε τη φωτεινότητα στην οθόνη και να εμφανίσετε το χάρτη με πιο σκούρα χρώματα.

Όταν οδηγείτε τη νύχτα ή διαμέσου ενός σκοτεινού τούνελ, είναι πιο εύκολο να βλέπετε την οθόνη εάν μειωθεί η φωτεινότητά της, ενώ και ο οδηγός αποσπάται λιγότερο.



Χρήση χρωμάτων ημέρας

Πατήστε αυτό το κουμπί για να αυξήσετε τη φωτεινότητα της οθόνης και να εμφανίσετε το χάρτη με φωτεινότερα χρώματα.

Απενεργοποίηση φωνητικής καθοδήγησης / Ενεργοποίηση φωνητικής καθοδήγησης



Απενεργοποίηση φωνητικής καθοδήγησης

Πατήστε αυτό το κουμπί για να απενεργοποιήσετε τη φωνητική καθοδήγηση. Δεν θα ακούτε πλέον εκφωνούμενες οδηγίες διαδρομής, αλλά θα ακούτε άλλες πληροφορίες, όπως πληροφορίες για την κίνηση και προειδοποιήσεις.

Η φωνητική καθοδήγηση απενεργοποιείται επίσης εάν πατήσετε **Απενεργοποίηση ήχου** στο μενού Ρυθμίσεις.

Σημείωση: Εάν αλλάξετε τη φωνή στο GO, ενεργοποιείται αυτόματα η φωνητική καθοδήγηση για τη νέα φωνή.



Ενεργοποίηση φωνητικής καθοδήγησης

Πατήστε αυτό το κουμπί για να ενεργοποιήσετε τη φωνητική καθοδήγηση και να ακούτε εκφωνούμενες οδηγίες διαδρομής.

Ρυθμίσεις τηλεφώνου



Πατήστε αυτό το κουμπί για να ανοίξετε το μενού ρυθμίσεων τηλεφώνου.

Για περισσότερες πληροφορίες σχετικά με τη σύνδεση του τηλεφώνου σας και τα τηλεφωνήματα με ανοικτή ακρόαση, δείτε **Κλήση ανοικτής ακρόασης**.

Κατάσταση και Πληροφορίες



Πατήστε αυτό το κουμπί για να εμφανίσετε τεχνικές πληροφορίες για το TomTom GO, όπως τον αριθμό σειράς της συσκευής, την έκδοση της εφαρμογής και την έκδοση του χάρτη.

Μπορείτε επίσης να εμφανίσετε την τρέχουσα κατάσταση για τη Λήψη GPS και τις Υπηρεσίες LIVE.

Για περισσότερες πληροφορίες σχετικά με τις Υπηρεσίες LIVE, δείτε **Υπηρεσίες LIVE**.

Διαχείριση Αγαπημένων



Πατήστε αυτό το κουμπί για να προσθέσετε, να μετονομάσετε ή να διαγράψετε Αγαπημένα.

Τα Αγαπημένα παρέχουν έναν εύκολο τρόπο για την επιλογή μιας τοποθεσίας χωρίς να χρειάζεται να εισάγετε τη διεύθυνση. Δεν χρειάζεται να είναι πραγματικά αγαπημένες τοποθεσίες, θεωρήστε τις απλώς ως μια συλλογή χρήσιμων διευθύνσεων.

Για να δημιουργήσετε ένα νέο Αγαπημένο, πατήστε **Προσθήκη**. Κατόπιν εισάγετε τη διεύθυνση της τοποθεσίας με τον ίδιο τρόπο όπως και όταν εισάγετε μια διεύθυνση κατά το σχεδιασμό μιας διαδρομής.



Για να εμφανίσετε ή να αλλάξετε ένα υπάρχον Αγαπημένο, πατήστε ένα από τα στοιχεία στη λίστα. Για να εμφανίσετε περισσότερα Αγαπημένα στο χάρτη, πατήστε το αριστερό ή το δεξιό κουμπί.



Δημιουργία του δικού σας μενού



Πατήστε αυτό το κουμπί για να προσθέσετε έως έξι κουμπιά στο δικό σας, προσωποποιημένο μενού.

Εάν υπάρχουν μόνο ένα ή δύο κουμπιά στο μενού σας, εμφανίζονται και τα δύο στην Προβολή οδήγησης.

Εάν έχετε τρία ή περισσότερα κουμπιά στο μενού σας, εμφανίζεται μόνο ένα κουμπί στην Προβολή οδήγησης, το οποίο ανοίγει το μενού σας μόλις το πατήσετε.

Φωνές



**Αλλαγή
φωνής**

Πατήστε αυτό το κουμπί για να αλλάξετε τη φωνή που χρησιμοποιείται για τις εκφωνούμενες οδηγίες κατεύθυνσης και άλλες οδηγίες στη διαδρομή.

Είναι διαθέσιμη μεγάλη ποικιλία φωνών. Υπάρχουν φωνές υπολογιστή, οι οποίες μπορούν να διαβάζουν τα ονόματα των οδών και άλλες πληροφορίες απευθείας από το χάρτη, καθώς και ανθρώπινες φωνές οι οποίες έχουν ηχογραφηθεί από ηθοποιούς.



**Ρυθμίσεις
φωνής**

Πατήστε αυτό το κουμπί για να καθορίσετε τον τύπο των εκφωνούμενων οδηγιών κατεύθυνσης και άλλων οδηγιών για τη διαδρομή που θα εκφωνεί το TomTom GO.

Ρυθμίσεις έντασης ήχου



**Ρυθμίσεις
έντασης ήχου**

Πατήστε αυτό το κουμπί για να ρυθμίσετε την ένταση ήχου του TomTom GO. Μετακινήστε το ρυθμιστικό για να αλλάξετε την ένταση του ήχου.

Ρυθμίσεις ηχείου



**Ρυθμίσεις
ηχείου**

Πατήστε αυτό το κουμπί για να επιλέξετε το ηχείο ή τις συνδέσεις ηχείων που χρησιμοποιούνται στο TomTom GO.

Ρυθμίσεις έναρξης



**Ρυθμίσεις
έναρξης**

Πατήστε αυτό το κουμπί για να καθορίσετε τι θα συμβαίνει κατά την εκκίνηση του TomTom GO.

Ρύθμιση ρολογιού



**Ρύθμιση
ρολογιού**

Πατήστε αυτό το κουμπί για να επιλέξετε τη μορφή ώρας. Μόλις βρεθεί στίγμα GPS, η ώρα θα ρυθμιστεί αυτόματα. Εάν δεν έχετε στίγμα GPS, μπορείτε να επιλέξετε χειροκίνητο καθορισμό της ώρας.

Λογαριασμός MyTomTom



Πατήστε αυτό το κουμπί για να συνδεθείτε στο δικό σας λογαριασμό TomTom.

Μπορείτε να συνδεθείτε μόνο σε έναν λογαριασμό τη φορά με το TomTom GO. Εάν έχετε περισσότερους από έναν λογαριασμούς, ή εάν μοιράζονται την ίδια συσκευή πολλοί άνθρωποι, μπορείτε να εναλλάσσετε μεταξύ των λογαριασμών όπως απαιτείται.

Διαχείριση POI



Πατήστε αυτό το κουμπί για να διαχειριστείτε τις κατηγορίες και τις τοποθεσίες των δικών σας POI.

Συμβουλή: Για να αναφέρετε λανθασμένες ή ελλιπείς πληροφορίες για ένα υπάρχον Σημείο ενδιαφέροντος που περιλαμβάνεται στο χάρτη σας, χρησιμοποιήστε την υπηρεσία Map Share για να μοιραστείτε τις διορθώσεις σας με την Κοινότητα Map Share.

Μπορείτε να διαμορφώσετε το GO ώστε να σας ενημερώνει όταν βρίσκεστε κοντά στην τοποθεσία επιλεγμένων POI. Μ' αυτό τον τρόπο θα μπορούσατε, για παράδειγμα, να διαμορφώσετε τη συσκευή ώστε να σας ενημερώνει όταν πλησιάζετε σε ένα πρατήριο καυσίμων.

Μπορείτε να δημιουργείτε δικές σας κατηγορίες POI και να προσθέτετε τις τοποθεσίες των δικών σας POI σ' αυτές τις κατηγορίες.

Για παράδειγμα, μπορείτε να δημιουργήσετε μια νέα κατηγορία POI με όνομα Φίλοι. Μπορείτε κατόπιν να προσθέσετε τις διευθύνσεις όλων των φίλων σας ως POI σ' αυτή τη νέα κατηγορία. Εάν προσθέσετε τους αριθμούς τηλεφώνου τους, μπορείτε να τους καλείτε από το κινητό σας τηλέφωνο χρησιμοποιώντας την κλήση ανοικτής ακρόασης του GO.

Πατήστε τα ακόλουθα κουμπιά για τη δημιουργία και διαχείριση των δικών σας POI.

- **Προσθήκη POI** - πατήστε αυτό το κουμπί για να προσθέσετε μια τοποθεσία σε μια από τις δικές σας κατηγορίες POI.
- **Προειδοποίηση όταν βρίσκεστε κοντά σε POI** - πατήστε αυτό το κουμπί για να διαμορφώσετε το GO ώστε να σας προειδοποιεί όταν βρίσκεστε κοντά σε επιλεγμένα POI.
- **Διαγραφή POI** - πατήστε αυτό το κουμπί για να διαγράψετε ένα POI από τις δικές σας κατηγορίες.
- **Επεξεργασία POI** - πατήστε αυτό το κουμπί για να τροποποιήσετε ένα από τα δικά σας POI.
- **Προσθήκη κατηγορίας POI** - πατήστε αυτό το κουμπί για να δημιουργήσετε μια νέα κατηγορία POI.
- **Διαγραφή κατηγορίας POI** - πατήστε αυτό το κουμπί για να διαγράψετε μια από τις δικές σας κατηγορίες POI.

Εμφάνιση POI στο χάρτη



Εμφάνιση POI στο χάρτη

Πατήστε αυτό το κουμπί για να επιλέξετε τους τύπους Σημείων ενδιαφέροντος (POI) που θέλετε να βλέπετε στο χάρτη.

1. Πατήστε **Εμφάνιση POI στο χάρτη** στο μενού Ρυθμίσεις.
2. Επιλέξτε τις κατηγορίες POI που θέλετε να εμφανίζονται στο χάρτη.

Πατήστε **Αναζήτηση** και χρησιμοποιήστε το πληκτρολόγιο για να αναζητήσετε ένα όνομα κατηγορίας.

3. Επιλέξτε εάν θέλετε να εμφανίζονται τα POI στις προβολές 2D ή 3D του χάρτη.
4. Πατήστε **Τέλος**.

Οι τοποθεσίες Σημείων ενδιαφέροντος εμφανίζονται στο χάρτη ως σύμβολα.

Αλλαγή θέσης αναφοράς



Αλλαγή θέσης αναφοράς

Πατήστε αυτό το κουμπί για να καθορίσετε ή να αλλάξετε τη θέση αναφοράς σας. Μπορείτε να εισάγετε τη διεύθυνση με τον ίδιο τρόπο όπως και κατά το σχεδιασμό μιας διαδρομής.

Η Θέση αναφοράς σας παρέχει έναν εύκολο τρόπο για το σχεδιασμό μιας διαδρομής προς μια σημαντική τοποθεσία.

Για τους περισσότερους ανθρώπους, η Θέση αναφοράς θα είναι η διεύθυνση της οικίας τους. Ωστόσο, ίσως προτιμάτε να καθορίσετε κάποιον άλλο συχνό προορισμό γι' αυτή την τοποθεσία, όπως για παράδειγμα τον χώρο εργασίας σας.

Αλλαγή χάρτη



Αλλαγή χάρτη

Πατήστε αυτό το κουμπί για να επιλέξετε το χάρτη που θέλετε να χρησιμοποιήσετε για το σχεδιασμό διαδρομών και για την πλοήγηση.

Αν και μπορείτε να αποθηκεύσετε περισσότερους από έναν χάρτες στη συσκευή, μπορείτε να χρησιμοποιείτε μόνο έναν χάρτη τη φορά για σχεδιασμό και πλοήγηση.

Για να αλλάξετε τον τρέχοντα χάρτη και να σχεδιάσετε μια διαδρομή σε μια άλλη χώρα ή περιφέρεια, αλλάξτε απλώς αυτή τη ρύθμιση.

Σημείωση: Όταν επιλέγετε αρχικά ένα νέο χάρτη, ίσως χρειαστεί να συνδεθείτε στο λογαριασμό σας MyTomTom και να ενεργοποιήσετε το χάρτη.

Ρυθμίσεις σχεδιασμού



Πατήστε αυτό το κουμπί για να καθορίσετε τον τρόπο με τον οποίο το TomTom GO υπολογίζει τις διαδρομές που σχεδιάζετε.

Καθορίστε τον τύπο της διαδρομής που θέλετε να υπολογίζει το GO.

Πατήστε **IQ Routes** για να καθορίσετε εάν θέλετε η συσκευή να χρησιμοποιεί επικουρικά τις πληροφορίες IQ Routes για την εύρεση της καλύτερης διαδρομής.

Καθορίστε εάν θέλετε το TomTom GO να επανασχεδιάζει την τρέχουσα διαδρομή εάν βρεθεί μια ταχύτερη διαδρομή ενώ οδηγείτε. Αυτό είναι χρήσιμο εάν αυξηθεί ή μειωθεί η κίνηση, παρακάτω στη διαδρομή σας.

Καθορίστε εάν θέλετε να ειδοποιείστε όταν η διαδρομή σας περνάει από μια περιοχή για την οποία ο χάρτης περιλαμβάνει μόνο περιορισμένες πληροφορίες.

Καθορίστε τον τρόπο με τον οποίο το GO πρέπει να χειρίζεται τους δρόμους με διόδια και τις διελύσεις πορθμείων όταν υπολογίζει μια διαδρομή.

Καθορίστε εάν θέλετε να κλείνει αυτόματα η οθόνη σύνοψης διαδρομής αφού σχεδιάσετε μια διαδρομή. Εάν πατήσετε **Όχι**, θα πρέπει να πατάτε **Τέλος** για να κλείνετε την οθόνη σύνοψης διαδρομής κάθε φορά που σχεδιάζετε μια διαδρομή.

Ρυθμίσεις ασφαλείας



Πατήστε αυτό το κουμπί για να επιλέξετε τις λειτουργίες ασφαλείας που θέλετε να χρησιμοποιείτε στο TomTom GO.

Αλλαγή εικονιδίου αυτοκινήτου

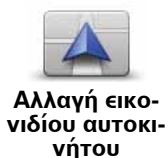

Πατήστε αυτό το κουμπί για να επιλέξετε το εικονίδιο αυτοκινήτου που θα υποδεικνύει την τρέχουσα τοποθεσία σας στην Προβολή οδήγησης.

Ρυθμίσεις 2D/3D



Ρυθμίσεις 2D/3D

Πατήστε αυτό το κουμπί για να καθορίσετε την προεπιλεγμένη προβολή του χάρτη. Για εναλλαγή μεταξύ των προβολών 2D και 3D κατά την οδήγηση, πατήστε το κεντρικό τμήμα της γραμμής κατάστασης στην Προβολή οδήγησης.

Κάποιες φορές, όπως όταν πλοηγείστε σε κάποιο σύνθετο οδικό δίκτυο, είναι πιο εύκολο να βλέπετε τον χάρτη από ψηλά.

Η προβολή 2D εμφανίζει μια δισδιάστατη άποψη του χάρτη, σαν να τον κοιτάζετε από επάνω.

Η προβολή 3D παρουσιάζει μια τρισδιάστατη άποψη του χάρτη, σαν να οδηγείτε μέσα στο τοπίο.

Είναι διαθέσιμα τα ακόλουθα κουμπιά:

- **Σε προβολή 2D: περιστροφή χάρτη προς κατεύθυνση ταξιδιού** - πατήστε αυτό το κουμπί ώστε ο χάρτης να περιστρέφεται αυτόματα, με την κατεύθυνση κίνησής σας πάντα επάνω.
- **Μετάβαση σε προβολή 3D όταν ακολουθείται κάποια διαδρομή** - πατήστε αυτό το κουμπί για να εμφανίζεται αυτόματα ο χάρτης σε προβολή 3D όταν ακολουθείτε μια διαδρομή.

Ρυθμίσεις γραμμής κατάστασης



Ρυθμίσεις γραμμής κατάστασης

Πατήστε αυτό το κουμπί για να επιλέξετε τις πληροφορίες που θέλετε να βλέπετε στη γραμμή κατάστασης.

- **Οριζόντια** - εμφάνιση της γραμμής κατάστασης στην κάτω πλευρά της Προβολής οδήγησης.
- **Κατακόρυφα** - εμφάνιση της γραμμής κατάστασης στη δεξιά πλευρά της Προβολής οδήγησης.
- **Μέγιστη ταχύτητα**

Σημαντικό: Το όριο ταχύτητας εμφανίζεται δίπλα στην τρέχουσα ταχύτητά σας, ενώ η ταχύτητά σας εμφανίζεται με κόκκινο χρώμα εάν οδηγείτε ταχύτερα από το όριο.

Δεν είναι διαθέσιμες πληροφορίες για τα όρια ταχύτητας όλων των δρόμων.

- **Τρέχουσα ώρα**
- **Απόσταση που υπολείπεται** - η απόσταση έως τον προορισμό σας.
- **Απόκλιση** - το GO σας δείχνει πόσο αργότερα ή νωρίτερα θα φτάσετε, σε σύγκριση με την προτιμώμενη ώρα άφιξης που καθορίσατε όταν σχεδιάσατε τη διαδρομή.

Αλλαγή χρωμάτων χάρτη



Αλλαγή χρωμάτων χάρτη

Πατήστε αυτό το κουμπί για να καθορίσετε τα μοτίβα χρωμάτων για τα χρώματα ημέρας και νύχτας του χάρτη.

Πατήστε **Αναζήτηση** για να ψάξετε για ένα μοτίβο χρωμάτων πληκτρολογώντας το όνομα.

Για να κάνετε λήψη πρόσθετων μοτίβων χρωμάτων, μεταβείτε στην ηλεκτρονική διεύθυνση **tomtom.com**.

Ρυθμίσεις φωτεινότητας



Ρυθμίσεις φωτεινότητας

Πατήστε αυτό το κουμπί για να καθορίσετε τη φωτεινότητα της οθόνης. Μετακινήστε τα ρυθμιστικά για να προσαρμόσετε το επίπεδο φωτεινότητας.

Για να εμφανίσετε το χάρτη και τα μενού με χρώματα ημέρας ή νύχτας, πατήστε **Χρήση νυχτερινών χρωμάτων** ή **Χρήση χρωμάτων ημέρας** στο μενού Ρυθμίσεις.

Ρυθμίσεις πληκτρολογίου



Ρυθμίσεις πληκτρολογίου

Πατήστε αυτό το κουμπί για να επιλέξετε τα πληκτρολόγια που πρέπει να είναι διαθέσιμα και τη διάταξη του λατινικού πληκτρολογίου.

Θα χρησιμοποιείτε το πληκτρολόγιο για να εισάγετε ονόματα και διευθύνσεις, όπως π.χ. όταν σχεδιάζετε μια διαδρομή ή αναζητάτε το όνομα μιας πόλης ή ενός εστιατορίου.

Αλλαγή γλώσσας



Αλλαγή γλώσσας

Πατήστε αυτό το κουμπί για να αλλάξετε τη γλώσσα που χρησιμοποιείται για όλα τα κουμπιά και τα μηνύματα που εμφανίζονται στο GO.

Μπορείτε να επιλέξετε από μια μεγάλη σειρά γλωσσών. Όταν αλλάζετε τη γλώσσα, σας δίνεται επίσης η δυνατότητα να αλλάξετε τη φωνή.

Ρύθμιση μονάδων



Ρύθμιση μονάδων

Πατήστε αυτό το κουμπί για να καθορίσετε τις μονάδες που θα χρησιμοποιούνται στο GO για λειτουργίες όπως η σχεδίαση διαδρομών και τα δελτία καιρού.

Χρήση για αριστερόχειρες / Χρήση για δεξιόχειρες



Χρήση από αριστερόχειρες / Χρήση από δεξιόχειρες

Πατήστε αυτό το κουμπί για να κάνετε ευκολότερο το χειρισμό με το δεξιό ή το αριστερό χέρι.

Αυτό θα επηρεάσει στοιχεία όπως τη γραμμή ζουμ όταν βλέπετε το χάρτη.

Ρυθμίσεις εξοικονόμησης μπαταρίας



Ρυθμίσεις εξοικονόμη- σης μπαταρί- ας

Πατήστε αυτό το κουμπί για να διαμορφώσετε τις λειτουργίες εξοικονόμησης ενέργειας στο GO.

Ρυθμίσεις για προχωρημένους



Ρυθμίσεις για προχωρημέ- νους

Πατήστε αυτό το κουμπί για να επιλέξετε τις ακόλουθες ρυθμίσεις για προχωρημένους:

- **Εμφάνιση του αριθμού πριν το όνομα της οδού** - όταν είναι επιλεγμένη αυτή η ρύθμιση, οι διευθύνσεις εμφανίζονται με τον αριθμό πριν από το όνομα της οδού, όπως π.χ. **10 Downing street**.
- **Εμφάνιση ονομάτων οδών** - όταν είναι επιλεγμένη αυτή η ρύθμιση, στην Προβολή οδήγησης εμφανίζονται τα ονόματα των οδών στο χάρτη. Δεν χρειάζεται να ενεργοποιήσετε αυτή την επιλογή όταν το GO είναι διαμορφωμένο ώστε να εκφωνεί τα ονόματα των οδών χρησιμοποιώντας μια φωνή υπολογιστή.
- **Εμφάνιση ονόματος επόμενης οδού** - όταν είναι επιλεγμένη αυτή η ρύθμιση, στην επάνω πλευρά της Προβολής οδήγησης εμφανίζεται το όνομα της επόμενης οδού στη διαδρομή σας.
- **Εμφάνιση ονόματος τρέχουσας οδού στο χάρτη** - όταν είναι επιλεγμένη αυτή η ρύθμιση, στην κάτω πλευρά της Προβολής οδήγησης εμφανίζεται το όνομα της οδού στην οποία βρίσκεστε.
- **Προβολή προεπισκόπησης τοποθεσίας** - όταν είναι επιλεγμένη αυτή η ρύθμιση, κατά το σχεδιασμό της διαδρομής εμφανίζεται μια προεπισκόπηση του προορισμού σας, βασισμένη σε γραφικά.
- **Ενεργοποίηση αυτόματης μεγέθυνσης σε προβολή 2D**
- **Ενεργοποίηση αυτόματης μεγέθυνσης σε προβολή 3D**
- **Εμφάνιση εικόνων λωρίδων** - όταν είναι επιλεγμένη αυτή η ρύθμιση, μια βασισμένη σε γραφικά προβολή του δρόμου εμπρός σας δείχνει ποια λωρίδα πρέπει να ακολουθήσετε όταν προσεγγίζετε μια διασταύρωση ή έξοδο αυτοκινητόδρομου. Αυτή η λειτουργία δεν είναι διαθέσιμη για όλους τους δρόμους.
- **Εμφάνιση συμβουλών**
- **Αυτόματη ρύθμιση ρολογιού για τη ζώνη ώρας**

Εργοστασιακές ρυθμίσεις



Πατήστε αυτό το κουμπί για να διαγράψετε όλες τις προσωπικές ρυθμίσεις σας και να επαναφέρετε σε ισχύ τις στάνταρ εργοστασιακές ρυθμίσεις στο TomTom GO.

Αυτό δεν είναι αναβάθμιση λογισμικού και δεν θα επηρεάσει την έκδοση της εφαρμογής λογισμικού που είναι εγκατεστημένη στο GO.

Σημαντικό: Αυτή η λειτουργία διαγράφει όλες τις προσωπικές ρυθμίσεις σας!

Εάν θέλετε να κρατήσετε τις προσωπικές πληροφορίες και ρυθμίσεις σας, θα πρέπει να **λάβετε ένα πλήρες αντίγραφο ασφαλείας** του GO σας **πριν κάνετε επαναφορά της συσκευής σας**. Μπορείτε κατόπιν να επαναφέρετε όλες τις προσωπικές πληροφορίες και ρυθμίσεις σας αφού κάνετε επαναφορά της συσκευής.

Αυτές περιλαμβάνουν στοιχεία όπως η Θέση αναφοράς και οι Αγαπημένες τοποθεσίες σας, το προσωπικό μενού σας και οι δικές σας κατηγορίες και τοποθεσίες POI.

13. Σημεία ενδιαφέροντος

Σχετικά με τα Σημεία ενδιαφέροντος

Τα Σημεία ενδιαφέροντος ή POI είναι χρήσιμες τοποθεσίες στο χάρτη.

Ακολουθούν ορισμένα παραδείγματα:

- Εστιατόρια
- Ξενοδοχεία
- Μουσεία
- Χώροι στάθμευσης
- Πρατήρια καυσίμων

Συμβουλή: Για να αναφέρετε λανθασμένες ή ελλιπείς πληροφορίες για ένα υπάρχον Σημείο ενδιαφέροντος που περιλαμβάνεται στο χάρτη σας, χρησιμοποιήστε την υπηρεσία Map Share για να μοιραστείτε τις διορθώσεις σας με την Κοινότητα Map Share.

Δημιουργία POI

Συμβουλή: Μπορείτε να κάνετε λήψη ομάδων POI και να μοιράζετε τις δικές σας ομάδες POI χρησιμοποιώντας το MyTomTom.

1. Πατήστε την οθόνη για να ανοίξει το Κύριο μενού.
2. Πατήστε **Ρυθμίσεις**.
3. Πατήστε **Διαχείριση POI**.
4. Εάν δεν υπάρχουν κατηγορίες POI, ή εάν δεν υπάρχει αυτή που θέλετε να χρησιμοποιήσετε, πατήστε **Προσθήκη κατηγορίας POI** και δημιουργήστε μια νέα κατηγορία.



Προσθήκη κατηγορίας POI







Κάθε POI πρέπει να αντιστοιχίζεται σε μια κατηγορία POI. Αυτό σημαίνει ότι, πριν μπορέσετε να δημιουργήσετε το πρώτο σας POI, πρέπει να έχετε δημιουργήσει μία τουλάχιστον κατηγορία POI.





Μπορείτε να προσθέτετε POI μόνον σε κατηγορίες POI που δημιουργήσατε εσείς.

Για περισσότερες πληροφορίες σχετικά με τη δημιουργία κατηγοριών POI, διαβάστε την ενότητα **Διαχείριση POI**.

5. Πατήστε **Προσθήκη POI**.
6. Επιλέξτε την κατηγορία POI που θέλετε να χρησιμοποιήσετε για το νέο POI.

7. Πατήστε ένα κουμπί για να εισάγετε τη διεύθυνση του POI με τον ίδιο τρόπο όπως και κατά το σχεδιασμό διαδρομών.

 <p>Θέση αναφοράς</p>	<p>Πατήστε αυτό το κουμπί για να καθορίσετε τη Θέση αναφοράς σας ως POI.</p>
 <p>Αγαπημένο</p>	<p>Πατήστε αυτό το κουμπί για να δημιουργήσετε ένα POI από ένα Αγαπημένο.</p> <p>Ίσως χρειαστεί να δημιουργήσετε ένα POI από ένα Αγαπημένο επειδή ο αριθμός των Αγαπημένων δεν είναι απεριόριστος. Εάν θέλετε να δημιουργήσετε περισσότερα Αγαπημένα, θα πρέπει να διαγράψετε ορισμένα από τα υπάρχοντα. Για να μην χάσετε ένα Αγαπημένο, αποθηκεύστε την τοποθεσία ως POI πριν διαγράψετε το Αγαπημένο.</p>
 <p>Διεύθυνση</p>	<p>Πατήστε αυτό το κουμπί για να εισάγετε μια διεύθυνση ως νέο POI.</p> <p>Όταν εισάγετε μία διεύθυνση, έχετε στη διάθεσή σας τέσσερις επιλογές.</p> <ul style="list-style-type: none">• Κέντρο πόλης• Οδός και αριθμός• T.K.• Κόμβος ή διασταύρωση
 <p>Πρόσφατος προορισμός</p>	<p>Πατήστε αυτό το κουμπί για να επιλέξετε μια τοποθεσία POI από μία λίστα τοποθεσιών που χρησιμοποιήσατε πρόσφατα ως προορισμούς.</p>
 <p>Τοπική αναζήτηση</p>	<p>Πατήστε αυτό το κουμπί για να χρησιμοποιήσετε τη λειτουργία Τοπική αναζήτηση της TomTom με το Google, η οποία σας βοηθά να βρίσκετε καταστήματα και εταιρείες στην τοποθεσία που βρίσκεστε και γύρω από αυτήν.</p> <p>Μπορείτε να επιλέξετε αναζήτηση για καταστήματα και εταιρείες κοντά σας, κοντά στον προορισμό σας, κοντά σε οποιονδήποτε άλλο προορισμό, ή σε μια πόλη.</p> <p>Για παράδειγμα, εάν ψάχνετε για ένα κολυμβητήριο κοντά στην τρέχουσα τοποθεσία σας, εισάγετε 'κολυμβητήριο' και επιλέξτε το καλύτερο αποτέλεσμα της αναζήτησης.</p>
 <p>Σημείο ενδιαφέροντος</p>	<p>Πατήστε αυτό το κουμπί για να προσθέσετε ένα Σημείο ενδιαφέροντος (POI) ως POI.</p> <p>Για παράδειγμα, εάν δημιουργείτε μια κατηγορία POI για τα αγαπημένα σας εστιατόρια, χρησιμοποιήστε αυτή την επιλογή αντί να εισάγετε τις διευθύνσεις των εστιατορίων.</p>

 Η τοποθεσία μου	<p>Πατήστε αυτό το κουμπί για να προσθέσετε την τοποθεσία στην οποία βρίσκεστε την τρέχουσα στιγμή ως POI.</p> <p>Για παράδειγμα, εάν σταματήσετε σε κάποιο ενδιαφέρον σημείο, μπορείτε να πατήσετε αυτό το κουμπί για να δημιουργήσετε ένα νέο POI στην τρέχουσα τοποθεσία.</p>
 Σημείο στο χάρτη	<p>Πατήστε αυτό το κουμπί για να δημιουργήσετε ένα POI χρησιμοποιώντας την περιήγηση χάρτη.</p> <p>Χρησιμοποιήστε το δρομέα για να επιλέξετε τη θέση του POI και κατόπιν πατήστε Τέλος.</p>
 Γεωγραφικό πλάτος και μήκος	<p>Πατήστε αυτό το κουμπί για να δημιουργήσετε ένα POI εισάγοντας τις τιμές γεωγραφικού πλάτους και μήκους της θέσης του.</p>
 Φωνητική διεύθυνση	<p>Πατήστε αυτό το κουμπί για να δημιουργήσετε ένα POI λέγοντας τη διεύθυνση.</p>
 Θέση τελευταίας στάσης	<p>Πατήστε αυτό το κουμπί για να επιλέξετε την τοποθεσία όπου το GO τοποθετήθηκε τελευταία φορά στη βάση.</p>

Το POI δημιουργείται και αποθηκεύεται στην επιλεγμένη κατηγορία.

Χρήση POI για το σχεδιασμό διαδρομής

Όταν σχεδιάζετε μια διαδρομή, μπορείτε να χρησιμοποιείτε ως προορισμό ένα POI.

Το ακόλουθο παράδειγμα παρουσιάζει τη διαδικασία σχεδιασμού μιας διαδρομής προς ένα πάρκινγκ μιας πόλης:

1. Πατήστε **Πλοήγηση σε...** στο Κύριο μενού.
2. Πατήστε **POI**.
3. Πατήστε **POI στην πόλη**.

Συμβουλή: Το τελευταίο POI που προβάλατε στο GO εμφανίζεται επίσης στο μενού.

4. Εισάγετε το όνομα της πόλης και επιλέξτε την όταν εμφανιστεί στη λίστα.
5. Πατήστε το κουμπί με το βέλος για να επεκτείνετε τη λίστα των κατηγοριών POI.

Συμβουλή: Εάν γνωρίζετε ήδη το όνομα του POI που θέλετε να χρησιμοποιήσετε, μπορείτε να πατήσετε **Αναζήτηση POI** για να εισάγετε το όνομα και να επιλέξετε αυτή την τοποθεσία.

6. Κινηθείτε προς τα κάτω στη λίστα και πατήστε **Πάρκινγκ**.

Το πάρκινγκ που βρίσκεται πιο κοντά στον προορισμό σας εμφανίζεται στην κορυφή της λίστας.

Ο ακόλουθος πίνακας εξηγεί τις αποστάσεις που αναφέρονται δίπλα σε κάθε POI. Ο τρόπος μέτρησης της απόστασης διαφέρει, ανάλογα με το πώς ψάξατε αρχικά για το POI:

- POI κοντά σας - απόσταση από την τρέχουσα τοποθεσία σας
- POI στην πόλη - απόσταση από το κέντρο της πόλης
- POI κοντά στην Οικία - απόσταση από τη θέση αναφοράς σας
- POI στη διαδρομή - απόσταση από την τρέχουσα τοποθεσία σας
- POI κοντά στον προορισμό - απόσταση από τον προορισμό σας

7. Πατήστε το όνομα του πάρκινγκ που θέλετε να χρησιμοποιήσετε και πατήστε **Τέλος** όταν υπολογιστεί η διαδρομή.

Το TomTom GO θα ξεκινήσει την καθοδήγησή σας προς το πάρκινγκ.

Συμβουλή: Μπορείτε επίσης να χρησιμοποιήσετε Τοπική αναζήτηση για να βρείτε χρήσιμες τοποθεσίες. Για περισσότερες πληροφορίες σχετικά με την Τοπική αναζήτηση και άλλες Υπηρεσίες LIVE, μεταβείτε στην ηλεκτρονική διεύθυνση tomtom.com/services.

Εμφάνιση POI στο χάρτη



Εμφάνιση POI στο χάρτη

Πατήστε αυτό το κουμπί για να επιλέξετε τους τύπους Σημείων ενδιαφέροντος (POI) που θέλετε να βλέπετε στο χάρτη.

1. Πατήστε **Εμφάνιση POI στο χάρτη** στο μενού Ρυθμίσεις.
2. Επιλέξτε τις κατηγορίες POI που θέλετε να εμφανίζονται στο χάρτη.

Πατήστε **Αναζήτηση** και χρησιμοποιήστε το πληκτρολόγιο για να αναζητήσετε ένα όνομα κατηγορίας.

3. Επιλέξτε εάν θέλετε να εμφανίζονται τα POI στις προβολές 2D ή 3D του χάρτη.
4. Πατήστε **Τέλος**.

Οι τοποθεσίες Σημείων ενδιαφέροντος εμφανίζονται στο χάρτη ως σύμβολα.

Κλήση ενός POI

Πολλά από τα POI στο TomTom GO περιλαμβάνουν αριθμούς τηλεφώνου. Αυτό σημαίνει ότι μπορείτε να χρησιμοποιείτε το GO για να τηλεφωνήσετε στο POI και να σχεδιάσετε μια διαδρομή προς την τοποθεσία του POI.

Για παράδειγμα, μπορείτε να ψάξετε για ένα εστιατόριο με κουζίνα Νοτιοανατολικής Ασίας, να τηλεφωνήσετε για να κλείσετε τραπέζι και να σχεδιάσετε μια διαδρομή προς το εστιατόριο, χρησιμοποιώντας για όλα το GO.

1. Πατήστε το κουμπί τηλεφώνου στην Προβολή οδήγησης.

Εάν δεν εμφανίζεται το κουμπί στην Προβολή οδήγησης, πατήστε **Δημιουργία του δικού σας μενού** στο μενού ρυθμίσεων και επιλέξτε **Τηλεφώνημα...** για να εμφανίσετε το κουμπί στην Προβολή οδήγησης.

2. Πατήστε **Σημείο ενδιαφέροντος**.
3. Επιλέξτε τον επιθυμητό τρόπο αναζήτησης για το POI.

Για παράδειγμα, εάν θέλετε να ψάξετε για ένα POI στη διαδρομή σας, πατήστε **POI στη διαδρομή**.

4. Επιλέξτε τον τύπο του POI που θέλετε να καλέσετε.

Για παράδειγμα, εάν θέλετε να καλέσετε έναν κινηματογράφο για να κλείσετε ένα εισιτήριο, πατήστε **Κινηματογράφος** και κατόπιν επιλέξτε το όνομα του κινηματογράφου που θέλετε να καλέσετε. Κατόπιν πατήστε **Τηλεφώνημα** ή **Κλήση** για να κάνετε το τηλεφώνημα.

Το GO χρησιμοποιεί το κινητό τηλέφωνό σας για να τηλεφωνήσει στο POI.

Καθορισμός προειδοποιήσεων για POI

Μπορείτε να καθορίσετε την αναπαραγωγή ενός ήχου προειδοποίησης ή την εμφάνιση ενός μηνύματος όταν πλησιάζετε σε έναν επιλεγμένο τύπο POI, όπως ένα πρατήριο καυσίμων.

Το ακόλουθο παράδειγμα θα σας δείξει πώς να καθορίσετε την αναπαραγωγή ενός ήχου προειδοποίησης όταν φτάνετε σε απόσταση 250 μέτρων από ένα πρατήριο καυσίμων.

1. Πατήστε **Διαχείριση POI** στο μενού ρυθμίσεων.
2. Πατήστε **Ειδοποίηση κοντά σε POI**.
3. Κινηθείτε προς τα κάτω στη λίστα και πατήστε **Πρατήριο καυσίμων**.

Συμβουλή: Για να καταργήσετε μια προειδοποίηση, πατήστε στο όνομα της κατηγορίας και κατόπιν πατήστε **Ναι**. Οι κατηγορίες POI για τις οποίες έχει καθοριστεί προειδοποίηση έχουν ένα σύμβολο ήχου δίπλα στο όνομα κατηγορίας.

4. Καθορίστε απόσταση 250 μέτρα και πατήστε **OK**.
5. Επιλέξτε **Ηχητικό εφέ** και κατόπιν πατήστε **Επόμενο**.
6. Επιλέξτε τον ήχο προειδοποίησης για το POI και κατόπιν πατήστε **Επόμενο**.
7. Εάν θέλετε να ακούτε την προειδοποίηση μόνο όταν το POI βρίσκεται επάνω σε μια σχεδιασμένη διαδρομή, επιλέξτε **Προειδοποίηση μόνον αν το POI βρίσκεται στη διαδρομή**. Κατόπιν πατήστε **Τέλος**.

Η προειδοποίηση καθορίζεται για την επιλεγμένη κατηγορία POI. Θα ακούτε έναν ήχο προειδοποίησης όταν απέχετε 250 μέτρα από ένα πρατήριο καυσίμων στη διαδρομή σας.

Διαχείριση POI



Διαχείριση
POI

Πατήστε αυτό το κουμπί για να διαχειριστείτε τις κατηγορίες και τις τοποθεσίες των POI σας.

Συμβουλή: Για να αναφέρετε λανθασμένες ή ελλιπείς πληροφορίες για ένα υπάρχον Σημείο ενδιαφέροντος που περιλαμβάνεται στο χάρτη σας, χρησιμοποιήστε την υπηρεσία Map Share για να μοιραστείτε τις διορθώσεις σας με την Κοινότητα Map Share.

Μπορείτε να διαμορφώσετε το GO ώστε να σας ενημερώνει όταν βρίσκεστε κοντά στην τοποθεσία επιλεγμένων POI. Μ' αυτό τον τρόπο θα μπορούσατε, για παράδειγμα, να διαμορφώσετε τη συσκευή ώστε να σας ενημερώνει όταν πλησιάζετε σε ένα πρατήριο καυσίμων.

Μπορείτε να δημιουργείτε δικές σας κατηγορίες POI και να προσθέτετε τις τοποθεσίες των δικών σας POI σ' αυτές τις κατηγορίες.

Αυτό σημαίνει ότι μπορείτε, για παράδειγμα, να δημιουργήσετε μια νέα κατηγορία POI με όνομα Φίλοι. Μπορείτε κατόπιν να προσθέσετε τις διευθύνσεις όλων των φίλων σας ως POI σ' αυτή τη νέα κατηγορία. Εάν προσθέσετε τους αριθμούς τηλεφώνου τους, μπορείτε

να τους καλείτε από το κινητό σας τηλέφωνο χρησιμοποιώντας την κλήση ανοικτής ακρόασης του GO.

Πατήστε τα ακόλουθα κουμπιά για τη δημιουργία και διαχείριση των δικών σας POI.

- **Προσθήκη POI** - πατήστε αυτό το κουμπί για να προσθέσετε μια τοποθεσία σε μια από τις δικές σας κατηγορίες POI.
- **Προειδοποίηση όταν βρίσκεστε κοντά σε POI** - πατήστε αυτό το κουμπί για να διαμορφώσετε το GO ώστε να σας προειδοποιεί όταν βρίσκεστε κοντά σε επιλεγμένα POI.
- **Διαγραφή POI** - πατήστε αυτό το κουμπί για να διαγράψετε ένα POI από τις δικές σας κατηγορίες.
- **Επεξεργασία POI** - πατήστε αυτό το κουμπί για να τροποποιήσετε ένα από τα δικά σας POI.
- **Προσθήκη κατηγορίας POI** - πατήστε αυτό το κουμπί για να δημιουργήσετε μια νέα κατηγορία POI.
- **Διαγραφή κατηγορίας POI** - πατήστε αυτό το κουμπί για να διαγράψετε μια από τις δικές σας κατηγορίες POI.

14. Βοήθεια

Σχετικά με τη λήψη βοήθειας

Πατήστε **Βοήθεια** στο Κύριο μενού για πλοήγηση προς κέντρα υπηρεσιών έκτακτης ανάγκης και άλλες ειδικές υπηρεσίες, και για επικοινωνία με αυτές μέσω τηλεφώνου.

Για παράδειγμα, εάν έχετε εμπλακεί σε αυτοκινητιστικό ατύχημα, μπορείτε να χρησιμοποιήσετε το μενού Βοήθεια για να καλέσετε το πλησιέστερο νοσοκομείο και να τους πείτε την ακριβή τοποθεσία όπου βρίσκεστε.

Συμβουλή: Εάν δεν βλέπετε το κουμπί Βοήθεια στο Κύριο μενού, πατήστε **Ρυθμίσεις** και κατόπιν **Ρυθμίσεις ασφάλειας**. Καταργήστε την επιλογή του πλαισίου ελέγχου για τη ρύθμιση **Εμφάνιση μόνο των απαραίτητων επιλογών μενού κατά την οδήγηση**.

Χρήση της Βοήθειας για κλήση τοπικής υπηρεσίας

Για να χρησιμοποιήσετε τη λειτουργία Βοήθεια για να εντοπίσετε ένα κέντρο υπηρεσιών, να επικοινωνήσετε με αυτό τηλεφωνικά και να μεταβείτε από την τρέχουσα τοποθεσία στο κέντρο, κάντε τα ακόλουθα:

1. Πατήστε την οθόνη για να εμφανίσετε το Κύριο μενού.
2. Πατήστε **Βοήθεια**.
3. Πατήστε **Τηλέφωνο βοήθειας**.
4. Επιλέξτε τον τύπο της υπηρεσίας που χρειάζεστε, για παράδειγμα, Πλησιέστερο νοσοκομείο.
5. Επιλέξτε ένα κέντρο από τη λίστα (το πλησιέστερο εμφανίζεται στην κορυφή της λίστας).

Το GO εμφανίζει τη θέση σας στο χάρτη, καθώς και μια περιγραφή της τοποθεσίας. Αυτό σας βοηθά να εξηγήσετε πού βρίσκεστε όταν κάνετε το τηλεφώνημα.

Εάν είναι συνδεδεμένο ένα τηλέφωνο στο GO, το GO καλεί αυτόματα αυτό τον αριθμό τηλεφώνου. Εάν δεν είναι συνδεδεμένο ένα τηλέφωνο, ο αριθμός τηλεφώνου εμφανίζεται για να τον καλέσετε εσείς.

6. Για πλοήγηση προς το κέντρο με αυτοκίνητο, πατήστε **Πλοήγηση εκεί**. Εάν κινείστε με τα πόδια, πατήστε **Βάδιση εκεί**.

Το GO θα ξεκινήσει να σας καθοδηγεί προς τον προορισμό σας.

Επιλογές του μενού Βοήθεια

Σημείωση: Σε ορισμένες χώρες, μπορεί να μην είναι διαθέσιμες πληροφορίες για όλες τις υπηρεσίες.



Τηλέφωνο βοήθειας

Πατήστε αυτό το κουμπί για να βρείτε πληροφορίες για την επικοινωνία με ένα κέντρο υπηρεσιών και την τοποθεσία του.



Βοήθεια οδήγησης προς

Πατήστε αυτό το κουμπί για πλοήγηση προς ένα κέντρο υπηρεσιών οδικώς.



Περπάτημα προς βοήθεια

Πατήστε αυτό το κουμπί για πλοήγηση προς ένα κέντρο υπηρεσιών με τα πόδια.



Πού βρίσκομαι;

Πατήστε αυτό το κουμπί για να εμφανίσετε την τρέχουσα τοποθεσία σας στο χάρτη. Στη συνέχεια, μπορείτε να πατήσετε **Τηλέφωνο βοήθειας**, να επιλέξετε τον τύπο υπηρεσίας με την οποία θέλετε να επικοινωνήσετε και να αναφέρετε την ακριβή σας τοποθεσία.



Ασφάλεια και άλλοι οδηγοί

Πατήστε αυτό το κουμπί για να διαβάσετε μια συλλογή οδηγών, συμπεριλαμβανομένου ενός Οδηγού πρώτων βοηθειών.



Εγχειρίδια προϊόντων

Πατήστε αυτό το κουμπί για να διαβάσετε μια συλλογή οδηγών που σχετίζονται με τη συσκευή πλοήγησής σας.

15. Κλήση ανοικτής ακρόασης

Σχετικά με τις κλήσεις ανοικτής ακρόασης

Εάν έχετε ένα κινητό τηλέφωνο με Bluetooth®, μπορείτε να χρησιμοποιείτε το TomTom GO για να πραγματοποιείτε κλήσεις, καθώς και για να στέλνετε και να λαμβάνετε μηνύματα.

Σημαντικό: Ορισμένα τηλέφωνα δεν υποστηρίζονται ή δεν είναι συμβατά με όλες τις λειτουργίες. Για περισσότερες πληροφορίες, ανατρέξτε στη διεύθυνση tomtom.com/phones/compatibility.

Σύνδεση στο τηλέφωνό σας

Αρχικά πρέπει να υλοποιήσετε μία σύνδεση μεταξύ του κινητού τηλεφώνου σας και του TomTom GO.

Πατήστε **Ρυθμίσεις τηλεφώνου** στο μενού ρυθμίσεων, κατόπιν πατήστε **Διαχείριση τηλεφώνων** και επιλέξτε το τηλέφωνό σας μόλις εμφανιστεί στη λίστα.

Χρειάζεται να κάνετε αυτή τη διαδικασία μόνο μια φορά. Κατόπιν το TomTom GO θα "θυμάται" το τηλέφωνό σας.

Συμβουλή:

- Βεβαιωθείτε ότι έχετε ενεργοποιήσει την υποστήριξη Bluetooth® στο τηλέφωνό σας.
- Βεβαιωθείτε ότι το τηλέφωνό σας έχει διαμορφωθεί έτσι ώστε να είναι 'ανιχνεύσιμο' ή 'ορατό σε όλους'.
- Ίσως χρειαστεί να εισάγετε τον κωδικό πρόσβασης '0000' στο τηλέφωνό σας για σύνδεση με το TomTom GO .
- Αποθηκεύστε το TomTom GO ως 'έμπιστη' συσκευή στο τηλέφωνό σας. Διαφορετικά θα χρειάζεται να εισάγετε το '0000' κάθε φορά που χρησιμοποιείτε το τηλέφωνο.

Για πρόσθετες πληροφορίες σχετικά με τις ρυθμίσεις Bluetooth®, ανατρέξτε στο εγχειρίδιο χρήσης του κινητού τηλεφώνου σας.

Τηλεφωνική κλήση

Αφού υλοποιήσετε μια σύνδεση μεταξύ του TomTom GO και του κινητού τηλεφώνου σας, μπορείτε να χρησιμοποιείτε το GO για κλήσεις ανοικτής ακρόασης μέσω του κινητού τηλεφώνου σας.

Για να κάνετε ένα τηλεφώνημα, πατήστε το κουμπί τηλεφώνου στην Προβολή οδήγησης. Κατόπιν πατήστε ένα από τα ακόλουθα κουμπιά:

- Πατήστε **Θέση αναφοράς** για να καλέσετε την τοποθεσία που έχετε ορίσει ως θέση αναφοράς.

Εάν δεν έχετε εισάγει έναν αριθμό για τη θέση αναφοράς, αυτό το κουμπί δεν είναι διαθέσιμο.

- Πατήστε **Αριθμός** για να εισαγάγετε τον αριθμό τηλεφώνου που θα καλέσετε.
- Πατήστε **Σημείο ενδιαφέροντος** για να επιλέξετε ένα Σημείο ενδιαφέροντος (POI) προς κλήση.

Εάν το GO γνωρίζει τον αριθμό τηλεφώνου ενός POI, ο αριθμός εμφανίζεται δίπλα στο POI.

- Πατήστε **Καταχώριση τηλεφωνικού καταλόγου** για να επιλέξετε μια επαφή από τον τηλεφωνικό σας κατάλογο.

Σημείωση: Ο τηλεφωνικός σας κατάλογος αντιγράφεται αυτόματα στο GO όταν υλοποιείτε αρχικά μια σύνδεση με το κινητό τηλέφωνο σας.

Δεν υποστηρίζουν όλα τα τηλέφωνα μεταφορά του τηλεφωνικού καταλόγου στο GO. Για περισσότερες πληροφορίες, ανατρέξτε στη διεύθυνση www.tomtom.com/phones/compatibility.

- Πατήστε **Πρόσφατες κλήσεις** για να επιλέξετε από μια λίστα προσώπων ή αριθμών που καλέσατε πρόσφατα, χρησιμοποιώντας το GO.
- Πατήστε **Πρόσφατοι καλούντες** για να επιλέξετε από μια λίστα προσώπων ή αριθμών που σας κάλεσαν πρόσφατα.

Σ' αυτή τη λίστα αποθηκεύονται μόνον κλήσεις που λάβατε στο GO.

Λήψη ενός τηλεφωνήματος

Όταν σας καλέσει κάποιος, εμφανίζεται το όνομα και ο αριθμός τηλεφώνου του καλούντος. Αγγίξτε την οθόνη για να αποδεχτείτε ή να απορρίψετε την κλήση.

Αυτόματη απάντηση

Μπορείτε να διαμορφώσετε το TomTom GO έτσι ώστε να απαντά αυτόματα στις εισερχόμενες τηλεφωνικές κλήσεις.

Για να διαμορφώσετε την αυτόματη απάντηση, πατήστε **Ρυθμίσεις τηλεφώνου** στο μενού ρυθμίσεων και κατόπιν πατήστε **Ρυθμίσεις αυτόματης απάντησης**.

Επιλέξτε πόσο θα περιμένει το GO πριν απαντήσει αυτόματα στην κλήση και κατόπιν πατήστε **Τέλος**.

Σύνδεση περισσότερων τηλεφώνων στο TomTom GO

Μπορείτε να υλοποιήσετε συνδέσεις για έως 5 κινητά τηλέφωνα.







Για να προσθέσετε περισσότερα τηλέφωνα, κάντε τα ακόλουθα.

1. Πατήστε **Ρυθμίσεις τηλεφώνου** στο Κύριο μενού.
2. Πατήστε **Διαχείριση τηλεφώνων**.
3. Πατήστε **Εύρεση άλλου τηλεφώνου...** και ακολουθήστε τις οδηγίες.

Για εναλλαγή μεταξύ τηλεφώνων, πατήστε **Διαχείριση τηλεφώνων**. Κατόπιν πατήστε το κουμπί για το τηλέφωνο στο οποίο θέλετε να συνδεθείτε.

Μενού κινητού τηλεφώνου

Όταν ανοίξετε το μενού Κινητό τηλέφωνο, έχετε στη διάθεσή σας τα ακόλουθα κουμπιά:

 Διαχείριση τηλεφώνων	Πατήστε αυτό το κουμπί για τη διαχείριση των κινητών τηλεφώνων που θα συνδέονται στο GO. Μπορείτε να προσθέσετε προφίλ για έως πέντε διαφορετικά κινητά τηλέφωνα.
 Λειτουργία πτήσης	Πατήστε αυτό το κουμπί για να θέσετε το TomTom GO σε κατάσταση πτήσης.
 Ρυθμίσεις αυτόματης απάντησης	Πατήστε αυτό το κουμπί για να αλλάξετε τις ρυθμίσεις αυτόματης απάντησης.
 Αλλαγή τηλεφωνικού αριθμού Θέσης αναφοράς	Πατήστε αυτό το κουμπί για να αλλάξετε τον αριθμό τηλεφώνου της Θέσης αναφοράς σας.
 Απενεργοποίηση Bluetooth	Πατήστε αυτό το κουμπί για να απενεργοποιήσετε την επικοινωνία Bluetooth στο TomTom GO.
 Διαγραφή	Πατήστε αυτό το κουμπί για να επιλέξετε τις πληροφορίες που θέλετε να διαγράψετε. Μπορείτε να διαγράψετε τη λίστα των πρόσφατων καλούντων και τη λίστα των αριθμών που καλέσατε πρόσφατα.

16. Αγαπημένα

Σχετικά με τα Αγαπημένα

Τα Αγαπημένα παρέχουν έναν εύκολο τρόπο για την επιλογή μιας τοποθεσίας χωρίς να χρειάζεται να εισάγετε τη διεύθυνση. Δεν χρειάζεται να είναι πραγματικά αγαπημένες τοποθεσίες, θεωρήστε τες απλώς ως μια συλλογή χρήσιμων διευθύνσεων.

Δημιουργία Αγαπημένου

Για να δημιουργήσετε ένα Αγαπημένο, κάντε τα ακόλουθα:

1. Πατήστε την οθόνη για να εμφανίσετε το Κύριο μενού.
2. Πατήστε **Ρυθμίσεις** για να ανοίξετε το μενού Ρυθμίσεις.
3. Πατήστε **Διαχείριση αγαπημένων**.
4. Πατήστε **Προσθήκη**.
5. Επιλέξτε τον τύπο του Αγαπημένου πατώντας ένα από τα κουμπιά που περιγράφονται παρακάτω:



Θέση αναφοράς

Μπορείτε να καθορίσετε τη θέση αναφοράς σας ως Αγαπημένο.



Αγαπημένο

Δεν μπορείτε να δημιουργήσετε ένα Αγαπημένο από ένα άλλο Αγαπημένο. Αυτή η επιλογή είναι πάντοτε μη διαθέσιμη σε αυτό το μενού.

Για να μετονομάσετε ένα Αγαπημένο, πατήστε **Διαχείριση αγαπημένων** στο μενού Ρυθμίσεις.



Διεύθυνση

Μπορείτε να εισάγετε μια διεύθυνση ως Αγαπημένο.



Πρόσφατος προορισμός

Δημιουργία ενός νέου Αγαπημένου επιλέγοντας μία τοποθεσία από μία λίστα με τους πιο πρόσφατους προορισμούς σας.



Τοπική αναζήτηση

Πατήστε αυτό το κουμπί για να χρησιμοποιήσετε τη λειτουργία Τοπική Αναζήτηση TomTom με το Google για την εύρεση τοποθεσιών όπως καταστήματα και εταιρείες και την αποθήκευσή τους ως Αγαπημένα.

Για παράδειγμα, εάν ψάχνετε για ένα κολυμβητήριο κοντά στην τρέχουσα τοποθεσία σας, εισάγετε 'κολυμβητήριο' και επιλέξτε το καλύτερο αποτέλεσμα της αναζήτησης.



Σημείο ενδιαφέροντος

Εάν επισκεφτείτε ένα POI που σας αρέσει ιδιαίτερα, όπως π.χ. ένα εστιατόριο, μπορείτε να το προσθέσετε ως Αγαπημένο.



Η τοποθεσία μου

Πατήστε αυτό το κουμπί για να προσθέσετε την τρέχουσα θέση σας ως Αγαπημένο.

Για παράδειγμα, εάν σταματήσετε σε κάποιον ενδιαφέροντα χώρο, μπορείτε να πατήσετε αυτό το κουμπί όσο βρίσκεστε εκεί για να δημιουργήσετε το Αγαπημένο.



Σημείο στο χάρτη

Πατήστε αυτό το κουμπί για να δημιουργήσετε ένα Αγαπημένο χρησιμοποιώντας την Περιήγηση χάρτη.

Επιλέξτε την τοποθεσία του Αγαπημένου χρησιμοποιώντας το δρόμο και κατόπιν πατήστε **Τέλος**.



Γεωγραφικό πλάτος και μήκος

Πατήστε αυτό το κουμπί για να δημιουργήσετε ένα Αγαπημένο εισάγοντας τις τιμές γεωγραφικού πλάτους και μήκους της θέσης του.



Φωνητική διεύθυνση

Πατήστε αυτό το κουμπί για να δημιουργήσετε ένα Αγαπημένο λέγοντας τη διεύθυνση.



Θέση τελευταίας στάσης

Πατήστε αυτό το κουμπί για να επιλέξετε την τελευταία καταγεγραμμένη θέση σας σαν προορισμό σας.

6. Το GO προτείνει ένα όνομα για το νέο Αγαπημένο σας. Για να εισάγετε ένα νέο όνομα, δεν χρειάζεται να διαγράψετε το προτεινόμενο. Ξεκινήστε απλώς την πληκτρολόγηση.

Συμβουλή: Καλή ιδέα είναι να δίνετε στα Αγαπημένα ονόματα τα οποία θα μπορείτε να θυμάστε εύκολα.

7. Πατήστε **OK**.

Το νέο αγαπημένο σας εμφανίζεται στη λίστα.

Αφού προσθέσετε δύο ή περισσότερα Αγαπημένα, θα ερωτηθείτε εάν κάνετε τακτικά ταξίδια προς τις ίδιες τοποθεσίες. Εάν πατήσετε **ΝΑΙ**, μπορείτε να καθορίσετε αυτές τις τοποθεσίες ως αγαπημένους προορισμούς. Κάθε φορά που ενεργοποιείτε τη συσκευή, μπορείτε να επιλέξετε άμεσα μία από αυτές τις τοποθεσίες ως προορισμό σας. Για να αλλάξετε αυτούς τους προορισμούς ή να επιλέξετε έναν νέο προορισμό, πατήστε **Ρυθμίσεις έναρξης** στο μενού Ρυθμίσεις και κατόπιν επιλέξτε **Ερώτηση για προορισμό**.

Χρήση Αγαπημένου

Μπορείτε να χρησιμοποιείτε τα Αγαπημένα για πλοήγηση προς μια τοποθεσία, χωρίς να χρειάζεται να εισαγάγετε τη διεύθυνσή της. Για πλοήγηση προς ένα Αγαπημένο, κάντε τα ακόλουθα:

1. Πατήστε την οθόνη για να εμφανιστεί το κύριο μενού
2. Πατήστε **Πλοήγηση σε...**
3. Πατήστε **Αγαπημένα**.
4. Επιλέξτε ένα Αγαπημένο από τη λίστα.

Θα δείτε το Αγαπημένο σας στο χάρτη. Μπορείτε να πατήσετε **Πάρκινγκ κοντά** για να εμφανίσετε μία λίστα των ΡΟΙ πάρκινγκ κοντά στο Αγαπημένο σας. Μπορείτε επίσης να πάρετε τηλέφωνο στο Αγαπημένο σας ή να εμφανίσετε περισσότερες πληροφορίες γι' αυτό.

5. Πατήστε Επιλογή για να επιλέξετε πλοήγηση προς αυτό το Αγαπημένο.

Συμβουλή: Χρησιμοποιήστε το αριστερό και το δεξί βέλος για να επιλέξετε ένα άλλο Αγαπημένο από τη λίστα σας.

Το GO θα υπολογίσει τη διαδρομή σας.

6. Όταν υπολογιστεί η διαδρομή, πατήστε **Τέλος**.

Το GO θα αρχίσει αμέσως να σας καθοδηγεί προς τον προορισμό σας, με φωνητικές οδηγίες και με οπτικές οδηγίες στην οθόνη.

Αλλαγή του ονόματος ενός Αγαπημένου

Για να αλλάξετε το όνομα κάποιου Αγαπημένου, κάντε τα ακόλουθα:

1. Πατήστε την οθόνη για να εμφανίσετε το Κύριο μενού.
2. Πατήστε **Ρυθμίσεις** για να ανοίξετε το μενού Ρυθμίσεις.
3. Πατήστε **Διαχείριση αγαπημένων**.
4. Πατήστε το Αγαπημένο που θέλετε να μετονομάσετε.

Συμβουλή: Χρησιμοποιήστε το αριστερό και το δεξί βέλος για να επιλέξετε ένα άλλο Αγαπημένο από τη λίστα σας.

5. Πληκτρολογήστε το νέο όνομα και κατόπιν πατήστε **OK**.

6. Πατήστε **Τέλος**.

Διαγραφή ενός Αγαπημένου

Για να διαγράψετε ένα Αγαπημένο, κάντε τα ακόλουθα:

1. Πατήστε την οθόνη για να εμφανίσετε το Κύριο μενού.
2. Πατήστε **Ρυθμίσεις** για να ανοίξετε το μενού Ρυθμίσεις.
3. Πατήστε **Διαχείριση αγαπημένων**.
4. Πατήστε το Αγαπημένο που θέλετε να διαγράψετε.

Συμβουλή: Χρησιμοποιήστε το αριστερό και το δεξί βέλος για να επιλέξετε ένα άλλο Αγαπημένο από τη λίστα σας.

5. Πατήστε **Ναι** για να επιβεβαιώσετε τη διαγραφή.

6. Πατήστε **Τέλος**.

17. Υπηρεσίες LIVE

Σχετικά με τις Υπηρεσίες LIVE

Είναι διαθέσιμες διάφορες Υπηρεσίες LIVE για το TomTom GO. Αυτές οι υπηρεσίες είναι συνδρομητικές και, επί του παρόντος, περιλαμβάνουν τα ακόλουθα:

- HD Traffic
- Κάμερες ταχύτητας
- Καιρός
- Τοπική αναζήτηση
- QuickGPSfix™

Διαθεσιμότητα σε περιφέρειες

Σημείωση: Δεν είναι διαθέσιμες όλες οι Υπηρεσίες LIVE σε όλες τις χώρες. Ενδέχεται να μπορείτε να χρησιμοποιήσετε τις Υπηρεσίες LIVE όταν ταξιδεύετε στο εξωτερικό. Για περισσότερες πληροφορίες σχετικά με τις διαθέσιμες υπηρεσίες, ανατρέξτε στη διεύθυνση tomtom.com/services.

Σημειώσεις για την ασφάλεια

Ορισμένες συσκευές πλοήγησης TomTom διαθέτουν μονάδα GSM/GPRS, η οποία μπορεί να προκαλέσει παρεμβολές σε ηλεκτρικές συσκευές όπως βηματοδότες, βοηθήματα ακοής και εξοπλισμό αεροναυτιλίας.

Οι παρεμβολές σε τέτοιες συσκευές μπορεί να θέσουν σε κίνδυνο την υγεία ή τη ζωή τη δική σας ή τρίτων προσώπων.

Εάν η συσκευή σας περιέχει μονάδα GSM/GPRS, μην τη χρησιμοποιείτε κοντά σε ηλεκτρικές συσκευές χωρίς προστασία ή σε περιοχές όπου απαγορεύεται η χρήση κινητών τηλεφώνων, όπως είναι τα νοσοκομεία και τα αεροπλάνα.

Συνδρομές στις Υπηρεσίες LIVE

Έλεγχος της συνδρομής σας στις Υπηρεσίες LIVE

Μπορείτε να ελέγξετε την κατάσταση των συνδρομών σας οποιαδήποτε στιγμή, κάνοντας τα ακόλουθα στο GO.

Στο Κύριο μενού, πατήστε **Υπηρεσίες** και κατόπιν πατήστε **Οι Υπηρεσίες μου**.

Το GO σας ειδοποιεί επίσης όταν πλησιάζει η ημερομηνία ανανέωσης της συνδρομής σας στις Υπηρεσίες LIVE.

Για περισσότερες πληροφορίες σχετικά με τη συνδρομή στις Υπηρεσίες LIVE και τους όρους πληρωμής, ανατρέξτε στη διεύθυνση tomtom.com/services.

Ανανέωση της συνδρομής σας στις Υπηρεσίες LIVE χρησιμοποιώντας τη συσκευή σας

1. Στο Κύριο μενού, πατήστε **Υπηρεσίες** και κατόπιν πατήστε **Οι Υπηρεσίες μου**.
Εμφανίζεται η τρέχουσα κατάσταση των Υπηρεσιών LIVE.
2. Επιλέξτε την υπηρεσία που θέλετε να ανανεώσετε.
Το GO θα σας ζητήσει να επιβεβαιώσετε ότι θέλετε να ανανεώσετε τη συνδρομή σας.
3. Πατήστε **Ναι**.
Η αίτηση ανανέωσης αποστέλλεται στην TomTom. Θα πρέπει να ολοκληρώσετε την πληρωμή ηλεκτρονικά έως την ημερομηνία που εμφανίζεται στο GO.

Ανανέωση της συνδρομής σας στις Υπηρεσίες LIVE χρησιμοποιώντας τη διαδικτυακή τοποθεσία της TomTom

1. Μεταβείτε στην ηλεκτρονική διεύθυνση **tomtom.com/getstarted** για να εγκαταστήσετε το πρόγραμμα οδήγησης TomTom, εάν δεν είναι ήδη εγκατεστημένο, και να ξεκινήσετε τη χρήση του MyTomTom.
2. Όταν σας ζητηθεί, συνδέστε τη συσκευή σας στον υπολογιστή σας χρησιμοποιώντας το καλώδιο USB. Κατόπιν, θέστε σε λειτουργία τη συσκευή σας.

Σημαντικό: Θα πρέπει να συνδέετε το βύσμα USB απευθείας σε μια θύρα USB στον υπολογιστή σας και όχι σε διανομέα USB ή θύρα USB του πληκτρολογίου ή της οθόνης.

3. Ανοίξτε την ενότητα Υπηρεσίες LIVE.
4. Ελέγξτε την κατάσταση της συνδρομής σας και κάντε κλικ στην υπηρεσία που θέλετε να ανανεώσετε.
Θα σας ζητηθεί να εισάγετε λεπτομέρειες για την πληρωμή σας.
5. Εισάγετε λεπτομέρειες για την πληρωμή και ολοκληρώστε τη συναλλαγή.
Η συνδρομή σας ανανεώνεται.

Πληροφορίες TomTom HD Traffic



Η υπηρεσία TomTom HD Traffic είναι μια μοναδική υπηρεσία της TomTom, που παρέχει πληροφορίες σχετικά με την κίνηση, σε πραγματικό χρόνο. Για περισσότερες πληροφορίες σχετικά με τις υπηρεσίες TomTom, μεταβείτε στη διεύθυνση **tomtom.com/services**.

Σε συνδυασμό με την υπηρεσία IQ Routes, η HD Traffic σας βοηθά να σχεδιάσετε την καλύτερη δυνατή διαδρομή προς τον προορισμό σας, λαμβάνοντας υπόψη τις τελευταίες πληροφορίες για την τοπική κίνηση.

Το TomTom GO σας λαμβάνει τακτικά πληροφορίες σχετικά με τις συνθήκες της κίνησης που αλλάζουν. Εάν στην τρέχουσα διαδρομή σας υπάρχει κυκλοφοριακή συμφόρηση ή άλλα περιστατικά, το GO θα προτείνει τον επανασχεδιασμό της διαδρομής, προσπαθώντας να αποφύγει τυχόν καθυστερήσεις.

Σχετικά με την Τοπική αναζήτηση με το Google



Χρησιμοποιώντας τη λειτουργία τοπικής αναζήτησης, μπορείτε να εκτελείτε αναζητήσεις στις βάσεις δεδομένων του Google για την εύρεση καταστημάτων και εταιρειών και κατόπιν να σχεδιάζετε διαδρομές προς τους προορισμούς που επιλέγετε.

Χρήση τοπικής αναζήτησης

Για να βρείτε μια τοποθεσία χρησιμοποιώντας τοπική αναζήτηση και να σχεδιάσετε μια διαδρομή εκεί, ακολουθήστε τα παρακάτω βήματα. Σ' αυτό το παράδειγμα, θα αναζητήσετε ένα σουπερ μάρκετ κοντά στη θέση όπου βρίσκεστε.

1. Αγγίξτε την οθόνη για να εμφανίσετε το Κύριο μενού και κατόπιν πατήστε **Πλοήγηση** σε.

Συμβουλή: Μπορείτε επίσης να διαμορφώσετε ένα κουμπί του γρήγορου μενού για τοπική αναζήτηση, πατώντας **Ρυθμίσεις** και κατόπιν **Δημιουργία του δικού σας μενού**. Επιλέξτε **Πλοήγηση στη διεύθυνση Google**.

2. Πατήστε το κουμπί **Τοπική αναζήτηση**.
3. Πατήστε **Αναζήτηση κοντά σας**.
4. Πληκτρολογήστε 'σούπερ μάρκετ' και πατήστε **OK**.

Οι τοποθεσίες που ταιριάζουν με την αναζήτησή σας εμφανίζονται σε μια λίστα, με την απόστασή τους από τη τρέχουσα τοποθεσία σας και την κατηγορία αστέρων του Google.

5. Επιλέξτε μία από τις τοποθεσίες στη λίστα.

Η τοποθεσία επισημαίνεται στο χάρτη.

Πατήστε **Εμφ. Πληροφ.** για να εμφανίσετε περισσότερες πληροφορίες σχετικά μ' αυτή την τοποθεσία.

6. Πατήστε **Επιλογή**.

Επιλέξτε εάν θέλετε να πλοηγηθείτε εκεί, να εμφανίσετε την τοποθεσία στο χάρτη, να ταξιδέψετε μέσω αυτής της τοποθεσίας ή να την προσθέσετε ως αγαπημένο.

Σχετικά με τις Κάμερες ταχύτητας



Η υπηρεσία Κάμερες ταχύτητας σας προειδοποιεί για τις ακόλουθες τοποθεσίες καμερών στο δρόμο:

- Θέσεις καμερών ταχύτητας.
- Θέσεις συχνών ατυχημάτων.
- Θέσεις κινητών καμερών ταχύτητας.
- Θέσεις καμερών ελέγχου μέσης ταχύτητας.
- Θέσεις καμερών δρόμου διοδίων.
- Θέσεις καμερών φωτεινού σηματοδότη.

Άλλες υπηρεσίες

Είναι επίσης διαθέσιμες οι ακόλουθες υπηρεσίες στο TomTom GO:



Καιρός

Η υπηρεσία Καιρός σας παρέχει μετεωρολογικά δελτία πέντε ημερών για οποιαδήποτε τοποθεσία στο χάρτη.



QuickGPSfix™

Η υπηρεσία QuickGPSfix διαθέτει πληροφορίες για τις θέσεις των δορυφόρων του συστήματος GPS, οι οποίες βοηθούν το TomTom GO να βρίσκει ταχύτερα τη θέση σας.



Οι Υπηρεσίες μου

Για να ελέγξετε τη συνδρομή σας, πατήστε **Υπηρεσίες** στο Κύριο μενού και κατόπιν πατήστε **Οι Υπηρεσίες μου**.



Το TomTom GO θα σας ενημερώσει όταν πρέπει να ανανεωθούν οι συνδρομές σας στις Υπηρεσίες LIVE. Μπορείτε να χρησιμοποιείτε το GO για να ενημερώνετε την TomTom ότι θέλετε να ανανεώσετε την τρέχουσα συνδρομή σας.

Για περισσότερες πληροφορίες σχετικά με τη συνδρομή στις Υπηρεσίες LIVE και τους όρους πληρωμής, ανατρέξτε στη διεύθυνση [tomtom.com/services](https://www.tomtom.com/services).

18. Πληροφορίες για την κίνηση

Παρουσίαση των πληροφοριών για την κίνηση

Μπορείτε να λάβετε πληροφορίες για την κίνηση με δύο τρόπους:

- TomTom HD Traffic
- Κανάλι μηνυμάτων για την κίνηση (RDS-TMC)

Χρησιμοποιώντας πληροφορίες για την κίνηση, το TomTom GO μπορεί να προσαρμόζει αυτόματα τη διαδρομή σας για να ελαχιστοποιεί τις καθυστερήσεις.

Πληροφορίες TomTom HD Traffic



Η υπηρεσία TomTom HD Traffic είναι μια μοναδική υπηρεσία της TomTom, που παρέχει πληροφορίες σχετικά με την κίνηση, σε πραγματικό χρόνο. Για περισσότερες πληροφορίες σχετικά με τις υπηρεσίες TomTom, μεταβείτε στη διεύθυνση tomtom.com/services.

Σε συνδυασμό με την υπηρεσία IQ Routes, η HD Traffic σας βοηθά να σχεδιάσετε την καλύτερη δυνατή διαδρομή προς τον προορισμό σας, λαμβάνοντας υπόψη τις τελευταίες πληροφορίες για την τοπική κίνηση.

Το TomTom GO σας λαμβάνει τακτικά πληροφορίες σχετικά με τις συνθήκες της κίνησης που αλλάζουν. Εάν στην τρέχουσα διαδρομή σας υπάρχει κυκλοφοριακή συμφόρηση ή άλλα περιστατικά, το GO θα προτείνει τον επανασχεδιασμό της διαδρομής, προσπαθώντας να αποφύγει τυχόν καθυστερήσεις.

Σημειώσεις για την ασφάλεια

Ορισμένες συσκευές πλοήγησης TomTom διαθέτουν μονάδα GSM/GPRS, η οποία μπορεί να προκαλέσει παρεμβολές σε ηλεκτρικές συσκευές όπως βηματοδότες, βοηθήματα ακοής και εξοπλισμό αεροναυτιλίας.

Οι παρεμβολές σε τέτοιες συσκευές μπορεί να θέσουν σε κίνδυνο την υγεία ή τη ζωή τη δική σας ή τρίτων προσώπων.

Εάν η συσκευή σας περιέχει μονάδα GSM/GPRS, μην τη χρησιμοποιείτε κοντά σε ηλεκτρικές συσκευές χωρίς προστασία ή σε περιοχές όπου απαγορεύεται η χρήση κινητών τηλεφώνων, όπως είναι τα νοσοκομεία και τα αεροπλάνα.

Σχετικά με το RDS-TMC

Το Κανάλι μηνυμάτων για την κίνηση (Traffic Message Channel, TMC), γνωστό επίσης ως RDS-TMC, μεταδίδει πληροφορίες για την κίνηση μέσω ραδιοσημάτων και είναι διαθέσιμο δωρεάν σε πολλές χώρες.

Το TMC δεν είναι υπηρεσία της TomTom, αλλά είναι διαθέσιμο όταν χρησιμοποιείτε το Δέκτη RDS-TMC Traffic της TomTom.

Σημείωση: Η TomTom δεν ευθύνεται για τη διαθεσιμότητα ή την ποιότητα των πληροφοριών σχετικά με την κίνηση που παρέχονται από το Κανάλι μηνυμάτων για την κίνηση.

Το Κανάλι μηνυμάτων για την κίνηση (TMC) δεν είναι διαθέσιμο σε όλες τις χώρες. Για να ελέγξετε τη διαθεσιμότητα των υπηρεσιών TMC στη χώρα σας, μεταβείτε στην ηλεκτρονική διεύθυνση tomtom.com/traffic.

Χρήση πληροφοριών κίνησης

Η πλευρική γραμμή κίνησης εμφανίζεται στη δεξιά πλευρά της Προβολής οδήγησης. Η πλευρική γραμμή σας πληροφορεί για καθυστερήσεις λόγω κίνησης ενώ οδηγείτε, χρησιμοποιώντας φωτεινές κουκκίδες για να σας επισημάνει τα περιστατικά κίνησης που υπάρχουν στη διαδρομή σας.



Η κορυφή της πλευρικής γραμμής κίνησης αντιπροσωπεύει τον προορισμό σας και δείχνει το συνολικό χρόνο καθυστέρησης λόγω μποτιλιαρίσματος και άλλων περιστατικών στη διαδρομή σας.

Το κεντρικό μέρος της πλευρικής γραμμής κίνησης εμφανίζει τα μεμονωμένα περιστατικά κίνησης, με τη σειρά που συνέβησαν στη διαδρομή σας.

Το κάτω τμήμα της πλευρικής γραμμής κίνησης αντιπροσωπεύει την τρέχουσα θέση σας και εμφανίζει την απόσταση έως το επόμενο περιστατικό στη διαδρομή σας.

Για να είναι η πλευρική γραμμή κίνησης πιο ευανάγνωστη, ορισμένα περιστατικά μπορεί να μην εμφανίζονται. Αυτά τα περιστατικά θα είναι πάντα μικρής σημασίας και θα προκαλούν μόνο μικρές καθυστερήσεις.

Το χρώμα των δεικτών, όπως παρουσιάζεται παρακάτω, σας δίνει μια άμεση ένδειξη του τύπου του περιστατικού:



Άγνωστη ή απροσδιόριστη κατάσταση.



Κίνηση με χαμηλές ταχύτητες.



Αυξανόμενη κίνηση.



Στατική κίνηση ή κλείσιμο δρόμου.

Ακολουθώντας την ταχύτερη διαδρομή

Το GO αναζητά σε τακτά χρονικά διαστήματα ταχύτερες διαδρομές προς τον προορισμό σας. Εάν αλλάξει η κατάσταση της κίνησης και βρεθεί μια ταχύτερη διαδρομή, το GO θα σας προτείνει να επανασχεδιάσει το ταξίδι σας, ώστε να μπορέσετε να χρησιμοποιήσετε την ταχύτερη διαδρομή.

Μπορείτε επίσης να διαμορφώσετε το GO ώστε να επανασχεδιάζει αυτόματα το ταξίδι σας κάθε φορά που εντοπίζεται μια ταχύτερη διαδρομή. Για να ενεργοποιήσετε αυτή τη ρύθμιση, πατήστε **Ρυθμίσεις κίνησης** στο μενού Κίνηση.

Για να βρείτε και να επανασχεδιάσετε χειροκίνητα την ταχύτερη διαδρομή προς τον προορισμό σας, κάντε τα εξής:

1. Πατήστε την πλευρική γραμμή κυκλοφορίας.

Συμβουλή: Εάν διαπιστώσετε ότι πατώντας την πλευρική γραμμή ανοίγει το Κύριο μενού αντί του μενού κίνησης, δοκιμάστε να πατήσετε την πλευρική γραμμή με το δάχτυλό σας ακουμπισμένο στο άκρο της οθόνης.

2. Πατήστε **Ελαχιστοποίηση καθυστερήσεων**.

Το GO αναζητά την ταχύτερη διαδρομή προς τον προορισμό σας.

Η νέα διαδρομή μπορεί να περιλαμβάνει καθυστερήσεις λόγω κίνησης. Μπορείτε να επανασχεδιάσετε τη διαδρομή για να αποφύγετε όλες τις καθυστερήσεις λόγω κίνησης, αλλά μια διαδρομή η οποία αποφεύγει όλες τις καθυστερήσεις συνήθως απαιτεί περισσότερο χρόνο από την ταχύτερη διαδρομή.

3. Πατήστε **Τέλος**.

Καθορισμός της ραδιοσυχνότητας για πληροφορίες RDS-TMC

Σημείωση: Δεν υποστηρίζουν όλες οι συσκευές καθορισμό της ραδιοσυχνότητας.

Εάν γνωρίζετε τη συχνότητα ενός συγκεκριμένου ραδιοσταθμού που θέλετε να χρησιμοποιήσετε για τη λήψη πληροφοριών RDS-TMC για την κίνηση, μπορείτε να την καθορίσετε χειροκίνητα. Για να ενεργοποιήσετε αυτή τη λειτουργία, θα πρέπει πρώτα να ενεργοποιήσετε το χειροκίνητο συντονισμό.

1. Πατήστε τη γραμμή Κίνησης στην Προβολή οδήγησης και κατόπιν πατήστε **Ρυθμίσεις κίνησης**.

2. Επιλέξτε **Χειροκίνητος συντονισμός με εισαγωγή συχνότητας** και πατήστε **Τέλος**.

Τώρα μπορείτε να εισάγετε τη συχνότητα του ραδιοσταθμού.

3. Πατήστε την πλευρική γραμμή Κίνησης στην Προβολή οδήγησης.

4. Πατήστε **Χειροκίνητος συντονισμός**.



5. Εισαγάγετε τη συχνότητα του ραδιοσταθμού.

6. Πατήστε **Τέλος**.

Η συσκευή πλοήγησης TomTom θα αναζητήσει το ραδιοσταθμό. Εάν δεν εντοπιστεί ραδιοσταθμός στη συχνότητα που καθορίσατε, θα συνεχίσει αυτόματα την αναζήτηση για τον επόμενο διαθέσιμο σταθμό.

Ελαχιστοποίηση των καθυστερήσεων

Μπορείτε να χρησιμοποιείτε την υπηρεσία TomTom HD Traffic για να ελαχιστοποιείτε τις καθυστερήσεις λόγω της κίνησης στη διαδρομή σας. Για να ελαχιστοποιήσετε αυτόματα τις καθυστερήσεις, κάντε τα εξής:

1. Πατήστε **Υπηρεσίες** στο Κύριο μενού.

2. Πατήστε **Κίνηση**.

3. Πατήστε **Ρυθμίσεις κίνησης**.

4. Επιλέξτε εάν θα ακολουθείται πάντα η ταχύτερη διαδρομή αυτόματα, εάν θα σας γίνεται ερώτηση ή εάν δεν θα αλλάζει ποτέ η διαδρομή σας.

5. Πατήστε **Επόμενο** και κατόπιν **Τέλος**.

Για να ελαχιστοποιήσετε χειροκίνητα τις καθυστερήσεις λόγω κίνησης οποιαδήποτε στιγμή, κάντε τα εξής:

1. Πατήστε τη γραμμή Κίνησης στην Προβολή οδήγησης.

2. Πατήστε **Ελαχιστοποίηση καθυστερήσεων λόγω κίνησης**.

Το GO θα σχεδιάσει την ταχύτερη διαδρομή προς τον προορισμό σας. Η νέα διαδρομή μπορεί να περιλαμβάνει καθυστερήσεις λόγω κίνησης, καθώς και να είναι ίδια με την αρχική διαδρομή.

Μπορείτε να επανασχεδιάσετε τη διαδρομή για να αποφύγετε όλες τις καθυστερήσεις, αλλά αυτή η διαδρομή πιθανότατα δεν θα είναι η ταχύτερη δυνατή.

3. Πατήστε **Τέλος**.

Ευκολότερη μετάβαση στην εργασία σας

Τα κουμπιά **Θέση αναφοράς προς εργασία** και **Θέση αναφοράς προς εργασία** στο μενού Κίνηση σας δίνουν τη δυνατότητα να ελέγχετε τη διαδρομή προς και από την εργασία σας, με το πάτημα ενός μόνον κουμπιού.

Όταν χρησιμοποιείτε οποιοδήποτε από αυτά τα κουμπιά, η συσκευή σχεδιάζει μια διαδρομή μεταξύ των τοποθεσιών οικίας και εργασίας σας και ελέγχει τη διαδρομή για πιθανές καθυστερήσεις.

Την πρώτη φορά που θα χρησιμοποιήσετε το κουμπί **Θέση αναφοράς προς εργασία**, θα πρέπει να καθορίσετε τις τοποθεσίες οικίας και εργασίας σας.



1. Πατήστε την πλευρική γραμμή κίνησης για να ανοίξετε το μενού Κίνηση.
2. Πατήστε **Κίνηση διαδ. θέση αν.-εργ.**
3. Καθορίστε τη θέση αναφοράς και την τοποθεσία της εργασίας σας.

Εάν έχετε καθορίσει ήδη τις τοποθεσίες και θέλετε να τις αλλάξετε, πατήστε **Αλλαγή διαδρομής οικίας-εργασίας**.

Μπορείτε τώρα να χρησιμοποιείτε τα κουμπιά **Θέση αναφοράς προς εργασία** και **Θέση αναφοράς προς εργασία**.

Σημείωση: Η θέση αναφοράς που καθορίζετε εδώ δεν είναι ίδια με τη θέση αναφοράς που μπορείτε να καθορίσετε στο **Μενού ρυθμίσεις**. Επιπλέον, οι τοποθεσίες που χρησιμοποιείτε εδώ δεν χρειάζεται να είναι οι πραγματικές τοποθεσίες της οικίας και της εργασίας σας. Εάν υπάρχει κάποια άλλη διαδρομή που ακολουθείτε συχνά, μπορείτε να ορίσετε τις συγκεκριμένες τοποθεσίες ως **Εργασία/Οικία**.



Για παράδειγμα, για να ελέγξετε εάν υπάρχουν καθυστερήσεις στη διαδρομή προς το σπίτι πριν φύγετε από το γραφείο σας, κάντε τα ακόλουθα:

1. Πατήστε την πλευρική γραμμή κίνησης για να ανοίξετε το μενού Κίνηση.
2. Πατήστε **Κίνηση διαδ. θέση αν.-εργ.**
3. Πατήστε **Θέση αναφοράς προς εργασία**.

Εμφανίζεται η Προβολή οδήγησης και ένα μήνυμα το οποίο σας ενημερώνει για τα περιστατικά κυκλοφορίας σ' αυτή τη διαδρομή. Η πλευρική γραμμή Κίνησης εμφανίζει επίσης και τις ενδεχόμενες καθυστερήσεις.

Λήψη περισσότερων πληροφοριών σχετικά με κάποιο περιστατικό

Για να ελέγξετε για τυχόν καθυστερήσεις στη διαδρομή σας, πατήστε **Κίνηση στη διαδρομή** στο μενού Κίνηση. Η συσκευή πλοήγησης εμφανίζει μια σύνοψη των καθυστερήσεων που οφείλονται στην κίνηση στη διαδρομή σας.

Το σύνολο περιλαμβάνει τις ενδεχόμενες καθυστερήσεις λόγω περιστατικών κυκλοφορίας και λόγω δρόμων με έντονη κίνηση, χρησιμοποιώντας πληροφορίες που παρέχονται από την υπηρεσία IQ Routes.

Πατήστε **Ελαχιστοποίηση καθυστερήσεων** για να ελέγξετε εάν μπορείτε να μειώσετε την καθυστέρηση.



Σημείωση: Μπορείτε επίσης να προσπελάσετε την οθόνη **Κίνηση στη διαδρομή** πατώντας την περιοχή κίνησης στην καρτέλα σύνοψης διαδρομής LIVE.

Πατήστε το κουμπί με το αριστερό και το δεξιό βέλος για να κινηθείτε διαδοχικά μεταξύ των περιστατικών, εξετάζοντας τις λεπτομέρειες καθενός. Σε αυτές περιλαμβάνονται ο τύπος του περιστατικού, π.χ. έργα στο δρόμο, και ο χρόνος καθυστέρησης που προκαλείται από το περιστατικό αυτό.



Μπορείτε επίσης να προσπελάσετε τις λεπτομέρειες για συγκεκριμένα περιστατικά πατώντας **Προβολή χάρτη** στο Κύριο μενού και κατόπιν πατώντας στο σύμβολο περιστατικού κίνησης.

Όταν εμφανίζεται στο χάρτη, ένα περιστατικό κίνησης ξεκινάει με ένα εικονίδιο. Στην περίπτωση ακινητοποιημένης ουράς στην κίνηση, η κατεύθυνση του περιστατικού είναι από το εικονίδιο προς το άλλο άκρο.

Έλεγχος των περιστατικών κυκλοφορίας στην περιοχή σας

Μπορείτε να ενημερωθείτε για την κατάσταση της κυκλοφορίας στην περιοχή σας χρησιμοποιώντας το χάρτη. Για να βρείτε τοπικά περιστατικά και λεπτομέρειες γι' αυτά, κάντε τα ακόλουθα:

1. Πατήστε την πλευρική γραμμή κίνησης για να ανοίξετε το μενού Κίνηση.
2. Πατήστε **Προβολή χάρτη**.

Εμφανίζεται η συνοπτική οθόνη χάρτη.

3. Εάν ο χάρτης δεν εμφανίζει την τοποθεσία σας, πατήστε το δείκτη για να κεντράρετε το χάρτη στην τρέχουσα τοποθεσία σας.

Ο χάρτης δείχνει τα περιστατικά κυκλοφορίας στην περιοχή.

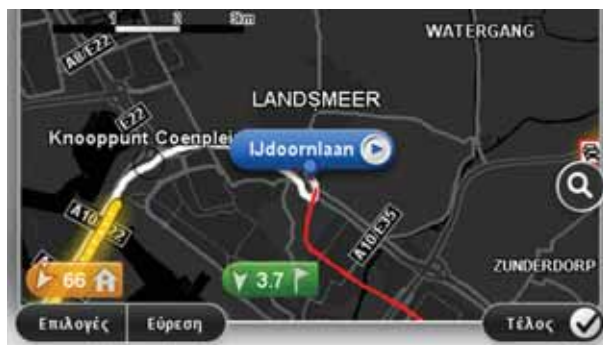

4. Πατήστε σε οποιοδήποτε περιστατικό κυκλοφορίας για να λάβετε περισσότερες πληροφορίες.

Εμφανίζεται μια οθόνη η οποία σας παρέχει λεπτομερείς πληροφορίες για το περιστατικό που επιλέξατε. Για να εμφανίσετε πληροφορίες σχετικά με τα περιστατικά στη γύρω περιοχή, χρησιμοποιήστε το αριστερό και το δεξιό βέλος στην κάτω περιοχή αυτής της οθόνης.

Αλλαγή HD Traffic ρυθμίσεων

Χρησιμοποιήστε το κουμπί **Ρυθμίσεις κίνησης** για να επιλέξετε πώς θα λειτουργεί η υπηρεσία HD Traffic στη συσκευή πλοήγησής σας.

1. Πατήστε την πλευρική γραμμή κυκλοφορίας για να ανοίξετε το μενού Κίνηση.
2. Πατήστε **Ρυθμίσεις κίνησης**.



Ρυθμίσεις κίνησης

3. Για να ακούτε ένα ήχο μπιπ όταν συμβαίνει ένα νέο κυκλοφοριακό περιστατικό στη διαδρομή σας, πατήστε **Αναφορά εάν αλλάξει η κίνηση στη διαδρομή** και κατόπιν πατήστε **Τέλος**.
4. Εάν βρεθεί ταχύτερη διαδρομή ενώ οδηγείτε, η υπηρεσία Κίνηση μπορεί να επανασχεδιάσει το ταξίδι σας ώστε να χρησιμοποιεί την ταχύτερη διαδρομή. Επιλέξτε ένα από τα ακόλουθα και κατόπιν πατήστε **Τέλος**.
 - **Πάντοτε μετάβαση σε αυτή τη διαδρομή**
 - **Ερώτηση εάν θέλω να αλλάξω**
 - **Να μην αλλάζει ποτέ η διαδρομή μου**

Περιστατικά κυκλοφορίας

Τα περιστατικά και οι προειδοποιήσεις κίνησης εμφανίζονται στον χάρτη, στην Προβολή οδήγησης και στην πλευρική γραμμή Κίνησης.

Υπάρχουν δύο τύποι επισημάνσεων περιστατικών και προειδοποιήσεων:

- Τα σύμβολα που παρουσιάζονται σε ένα κόκκινο τετράγωνο είναι περιστατικά κυκλοφορίας. Η συσκευή κυκλοφορίας μπορεί να επανασχεδιάσει τη διαδρομή για να τα αποφύγετε.
- Τα σύμβολα που περιέχουν ένα κόκκινο τρίγωνο συνδέονται με τον καιρό. Η συσκευή δεν επανασχεδιάζει τη διαδρομή για να αποφύγετε αυτές τις προειδοποιήσεις.

Σύμβολα περιστατικών κυκλοφορίας:



Ατύχημα



Έργα



Μία ή περισσότερες λωρίδες κλειστές



Δρόμος κλειστός



Περιστατικό κυκλοφορίας



Μποτιλιάρισμα

Σύμβολα σχετιζόμενα με τον καιρό:



Ομίχλη



Βροχή



Αέρας



Πάγος



Χιόνι



Σημείωση: Το σύμβολο αποφυγής περιστατικού εμφανίζεται για κάθε περιστατικό κίνησης που αποφεύγετε με τη χρήση μιας υπη-
ρεσίας κίνησης.

Το μενού Κίνηση

Για να ανοίξετε το μενού Κίνηση, πατήστε την πλευρική γραμμή Κίνησης στην Προβολή οδήγησης ή πατήστε **Κίνηση** στο μενού Υπηρεσίες.

Είναι διαθέσιμα τα ακόλουθα κουμπιά:



Ελαχιστοποίηση καθυστερήσεων λόγω κίνησης

Πατήστε αυτό το κουμπί για να επανασχεδιάσετε τη διαδρομή σας βάσει των πιο πρόσφατων πληροφοριών για την κίνηση.



Κίνηση διαδ. θέση αν.-εργ

Πατήστε αυτό το κουμπί για υπολογισμό της ταχύτερης διαδρομής από τη θέση αναφοράς προς την τοποθεσία της εργασίας σας και αντίστροφα.



Κίνηση στη διαδρομή

Πατήστε αυτό το κουμπί για μια σύνοψη των περιστατικών κίνησης που υπάρχουν στη διαδρομή σας.



Προβολή χάρτη

Πατήστε αυτό το κουμπί για περιήγηση στο χάρτη και προβολή των περιστατικών κίνησης που εμφανίζονται στο χάρτη.



Αλλαγή ρυθμίσεων κίνησης

Πατήστε αυτό το κουμπί για να αλλάξετε τις ρυθμίσεις σχετικά με τον τρόπο λειτουργίας της υπηρεσίας Κίνηση στη συσκευή σας.



Εκφώνηση πληροφοριών για την κίνηση

Πατήστε αυτό το κουμπί για να ακούσετε εκφωνούμενες πληροφορίες σχετικά με τα περιστατικά κίνησης στη διαδρομή σας.

Σημείωση: Η συσκευή σας TomTom πρέπει να έχει εγκατεστημένη μια φωνή υπολογιστή για να εκφωνεί πληροφορίες.

19. Καιρός

Σχετικά με τον Καιρό

Η υπηρεσία Καιρός TomTom παρέχει λεπτομερή δελτία καιρού και μετεωρολογικές προβλέψεις 5 ημερών για πόλεις και κωμοπόλεις. Οι πληροφορίες παρέχονται από τοπικούς μετεωρολογικούς σταθμούς και ενημερώνονται ωριαία.



Αίτηση για δελτίο καιρού

Για να ζητήσετε ένα δελτίο καιρού για μια συγκεκριμένη τοποθεσία, όπως π.χ. την κωμόπολη ή την πόλη που αποτελεί τον τελικό προορισμό σας, κάντε τα ακόλουθα:

1. Πατήστε **Υπηρεσίες** στο Κύριο μενού.
2. Πατήστε **Καιρός**.
3. Πατήστε **Ο καιρός κοντά σας** ή **Καιρός κοντά στον προορισμό** για να μεταβείτε απευθείας σε ένα συνοπτικό δελτίο καιρού.
4. Πατήστε **Ο καιρός κοντά σε άλλη τοποθεσία** για να επιλέξετε την τοποθεσία σας χρησιμοποιώντας, για παράδειγμα, μια διεύθυνση, τη Θέση αναφοράς, ένα Αγαπημένο ή ένα POI.

Εμφανίζεται ένα συνοπτικό δελτίο καιρού για τη συγκεκριμένη τοποθεσία. Πατήστε σε οποιαδήποτε ημέρα της εβδομάδας για να εμφανίσετε ένα λεπτομερές δελτίο καιρού.

Τύποι τοποθεσιών

Μπορείτε να ζητήσετε πρόβλεψη καιρού για διάφορους τύπους τοποθεσιών. Είναι διαθέσιμοι οι ακόλουθοι τύποι τοποθεσιών:



Θέση αναφοράς

Πατήστε αυτό το κουμπί για να επιλέξετε τη θέση αναφοράς σας.



Αγαπημένο

Πατήστε αυτό το κουμπί για να επιλέξετε την τοποθεσία ενός Αγαπημένου.



Διεύθυνση

Πατήστε αυτό το κουμπί για να εισάγετε μία διεύθυνση.



Πρόσφατος προορισμός

Πατήστε αυτό το κουμπί για να επιλέξετε μία τοποθεσία από τη λίστα πρόσφατων προορισμών.



Τοπική αναζήτηση

Πατήστε αυτό το κουμπί για να επιλέξετε μια τοποθεσία χρησιμοποιώντας τοπική αναζήτηση.



Σημείο ενδιαφέροντος

Πατήστε αυτό το κουμπί για να επιλέξετε ένα Σημείο ενδιαφέροντος (POI).



Η τοποθεσία μου

Πατήστε αυτό το κουμπί για να επιλέξετε την τρέχουσα τοποθεσία σας.



Σημείο στο χάρτη

Πατήστε αυτό το κουμπί για να επιλέξετε ένα σημείο στο χάρτη.



Γεωγραφικό πλάτος και μήκος

Πατήστε αυτό το κουμπί για να εισάγετε μια αναφορά στο χάρτη βάσει γεωγραφικού πλάτους και μήκους.



Φωνητική διεύθυνση

Πατήστε αυτό το κουμπί για να εισάγετε μια διεύθυνση χρησιμοποιώντας ομιλία.



Θέση τελευταίας στάσης

Πατήστε αυτό το κουμπί για να επιλέξετε την τελευταία καταγεγραμμένη θέση σας.

20. Κάμερες ταχύτητας

Σχετικά με τις Κάμερες ταχύτητας



Η υπηρεσία Κάμερες ταχύτητας σας προειδοποιεί για τις ακόλουθες τοποθεσίες καμερών στο δρόμο:

- Θέσεις καμερών ταχύτητας.
- Θέσεις συχνών ατυχημάτων.
- Θέσεις κινητών καμερών ταχύτητας.
- Θέσεις καμερών ελέγχου μέσης ταχύτητας.
- Θέσεις καμερών δρόμου διοδίων.
- Θέσεις καμερών φωτεινού σηματοδότη.

Προειδοποιήσεις για κάμερες ταχύτητας

Στην προεπιλεγμένη διαμόρφωση, οι προειδοποιήσεις παρέχονται 15 δευτερόλεπτα πριν φτάσετε στη θέση μιας κάμερας ταχύτητας.

Προειδοποιείστε με τρεις τρόπους:

- Το TomTom GO αναπαράγει έναν ήχο προειδοποίησης.
- Ο τύπος της κάμερας ταχύτητας και η απόστασή σας από την τοποθεσία της κάμερας εμφανίζονται στην Προβολή οδήγησης. Εάν έχει αναφερθεί κάποιο όριο ταχύτητας για την κάμερα, στην Προβολή οδήγησης εμφανίζεται επίσης η ταχύτητα.
- Η τοποθεσία της κάμερας ταχύτητας εμφανίζεται στο χάρτη.

Σημείωση: Για τις κάμερες ελέγχου μέσης ταχύτητας, προειδοποιείστε με έναν συνδυασμό εικονιδίων και ήχων στην αρχή, στη μέση και στο τέλος της ζώνης ελέγχου μέσης ταχύτητας.

Συμβουλή: Για να αλλάξετε τον αριθμό των δευτερολέπτων ή τον ήχο προειδοποίησης, πατήστε **Ρυθμίσεις ειδοποίησης** στο μενού Κάμερες ταχύτητας.

Αλλαγή του τρόπου προειδοποίησης



Για να αλλάξετε τον τρόπο με τον οποίο το TomTom GO σας προειδοποιεί για κάμερες ταχύτητας, πατήστε το κουμπί **Ρυθμίσεις ειδοποίησης**.

Μπορείτε κατόπιν να καθορίσετε πόσο κοντά πρέπει να πλησιάσετε σε μια κάμερα ταχύτητας πριν ειδοποιηθείτε, καθώς και ποιος τύπος ήχου θα αναπαραχθεί.

Για παράδειγμα, για να αλλάξετε τον ήχο που αναπαράγεται όταν πλησιάζετε σε μια σταθερή κάμερα ταχύτητας, κάντε τα ακόλουθα:

1. Πατήστε **Υπηρεσίες** στο Κύριο μενού.
2. Πατήστε **Κάμερες ταχύτητας**.
3. Πατήστε **Ρυθμίσεις ειδοποίησης**.

Εμφανίζεται μια λίστα με τύπους καμερών ταχύτητας. Πλάι στους τύπους καμερών ταχύτητας για τους οποίους έχει καθοριστεί ειδοποίηση εμφανίζεται ένα εικονίδιο μεγαφώνου.

4. Πατήστε **Σταθερές κάμερες**.
5. Πατήστε **ΟΧΙ** για να αποφύγετε την κατάργηση των ειδοποιήσεων για σταθερές κάμερες ταχύτητας.
6. Καθορίστε πόσα δευτερόλεπτα πριν φτάσετε σε μια κάμερα θα ειδοποιείστε. Κατόπιν πατήστε **ΟΚ**.
7. Επιλέξτε τον ήχο που θέλετε να χρησιμοποιείται για την προειδοποίηση.

Συμβουλές: Για να απενεργοποιήσετε τους ήχους προειδοποίησης για έναν τύπο κάμερας, πατήστε **Σιγή** στο βήμα 7, παραπάνω. Ακόμη κι αφού απενεργοποιήσετε τον ήχο προειδοποίησης, θα βλέπετε μια προειδοποίηση στην Προβολή οδήγησης.

8. Πατήστε **ΝΑΙ** για να αποθηκεύσετε τις αλλαγές σας.

Σύμβολα καμερών ταχύτητας

Στην Προβολή οδήγησης οι κάμερες ταχύτητας παρουσιάζονται ως σύμβολα.

Όταν πλησιάζετε μια περιοχή στην οποία υπάρχει κάποια ειδοποίηση, εμφανίζεται ένα σύμβολο και αναπαράγεται ένας ήχος προειδοποίησης.

Μπορείτε να αλλάξετε τόσο τον ήχο προειδοποίησης, όσο και το χρόνο προειδοποίησης (σε δευτερόλεπτα) πριν από το συγκεκριμένο σημείο.



Σταθερή κάμερα ταχύτητας



Φορητή κάμερα ταχύτητας



Κάμερα φωτεινού σηματοδότη



Κάμερα δρόμου διοδίων



Κάμερα δρόμου περιορισμένης κυκλοφορίας - βρίσκεται σε έναν μικρό δρόμο που μειώνει την κίνηση σε κάποιο μεγαλύτερο δρόμο



Άλλη κάμερα



Σημείο με φορητή κάμερα



Έλεγχος μέσης ταχύτητας



Σημείο συχνών ατυχημάτων



Κάμερα ταχύτητας διπλής κατεύθυνσης



Αφύλακτη σιδηροδρομική διασταύρωση

Κουμπί αναφορά

Για να εμφανίσετε το κουμπί αναφοράς στην Προβολή οδήγησης, κάντε τα ακόλουθα:

1. Πατήστε **Υπηρεσίες** στο Κύριο μενού.
2. Πατήστε **Κάμερες ταχύτητας**.
3. Πατήστε **Ενεργοποίηση πλήκτρου αναφοράς**.
4. Πατήστε **Τέλος**.

Το κουμπί αναφοράς εμφανίζεται στην αριστερή πλευρά της Προβολής οδήγησης ή, εάν χρησιμοποιείτε ήδη το γρήγορο μενού, προστίθεται στα διαθέσιμα κουμπιά του γρήγορου μενού.

Συμβουλή: Για να κρύψετε το κουμπί αναφοράς, πατήστε **Απενεργοποίηση πλήκτρου αναφ.** στο μενού Κάμερες ταχύτητας.

Αναφορά μιας νέας κάμερας ταχύτητας, ενόσω κινείστε

1. Πατήστε το κουμπί αναφοράς που εμφανίζεται στην Προβολή οδήγησης ή στο γρήγορο μενού για να καταγράψετε την τοποθεσία της κάμερας.

Εάν πατήσετε το κουμπί αναφοράς μέσα σε 20 δευτερόλεπτα από τη στιγμή που θα λάβετε προειδοποίηση για κάμερα ταχύτητας, θα ερωτηθείτε εάν θέλετε να προσθέσετε ή να αφαιρέσετε μια κάμερα. Πατήστε **Προσθήκη κάμερας**.

2. Πατήστε **Σταθερή κάμερα** ή **Κινητή κάμερα**, ανάλογα με τον τύπο της κάμερας που αναφέρετε.
3. Επιλέξτε την τοποθεσία της κάμερας στο χάρτη και επιβεβαιώστε ότι είναι σωστή.
4. Επιλέξτε τον τύπο της σταθερής κάμερας που θέλετε να αναφέρετε. Για παράδειγμα, μια κάμερα φωτεινού σηματοδότη.

Σημείωση: Εάν ο τύπος της κάμερας που επιλέξατε έχει όριο ταχύτητας, μπορείτε επίσης να εισάγετε την ταχύτητα.

Ένα μήνυμα επιβεβαιώνει ότι η κάμερά σας έχει αναφερθεί στην ομάδα Καμερών ταχύτητας της TomTom.

Αναφορά μιας νέας κάμερας ταχύτητας, ενόσω βρίσκεστε στο σπίτι

Δεν χρειάζεται να βρίσκεστε στην τοποθεσία μιας κάμερας ταχύτητας για να αναφέρετε τη νέα τοποθεσία. Για να αναφέρετε μια νέα τοποθεσία κάμερας ταχύτητας ενόσω βρίσκεστε στο σπίτι, κάντε τα ακόλουθα:

1. Πατήστε **Ρυθμίσεις** στο Κύριο μενού της συσκευής πλοήγησης.
2. Πατήστε **Κάμερες ταχύτητας**.
3. Πατήστε **Αναφορά κάμερας ασφαλείας**.
4. Πατήστε **Σταθερή κάμερα** ή **Κινητή κάμερα**, ανάλογα με τον τύπο της κάμερας ταχύτητας.
5. Χρησιμοποιήστε το δρομέα για να μαρκάρετε την ακριβή τοποθεσία της κάμερας στο χάρτη και κατόπιν πατήστε **Τέλος**.
6. Πατήστε **Ναι** για να επιβεβαιώσετε την τοποθεσία της κάμερας.
7. Επιλέξτε τον τύπο κάμερας που θέλετε να αναφέρετε και, εάν χρειάζεται, επιλέξτε το όριο ταχύτητας που ισχύει για τη συγκεκριμένη κάμερα.

Θα δείτε ένα μήνυμα το οποίο επιβεβαιώνει ότι η κάμερά σας έχει αναφερθεί στην ομάδα Καμερών ταχύτητας.

Αναφορά λανθασμένων ειδοποιήσεων για κάμερες

Πιθανώς να λάβετε μια ειδοποίηση για μια κάμερα η οποία δεν βρίσκεται πλέον στη θέση της. Για να αναφέρετε μια λανθασμένη ειδοποίηση για κάμερες, κάντε τα ακόλουθα:

1. Ενώ βρίσκεστε στην τοποθεσία από την οποία λείπει η κάμερα, πατήστε **Αναφορά** στην Προβολή οδήγησης.

Σημείωση: Αυτό πρέπει να γίνει μέσα σε 20 δευτερόλεπτα από τη στιγμή που θα λάβετε την ειδοποίηση για την κάμερα.

2. Πατήστε **Κατάργηση**.

Την επόμενη φορά που θα συνδέσετε τη συσκευή πλοήγησης σας στη διαδικτυακή τοποθεσία της TomTom, η ειδοποίηση για την κάμερα θα αναφερθεί ως λανθασμένη.

Τύποι σταθερών καμερών ταχύτητας που μπορείτε να αναφέρετε

Όταν αναφέρετε μια σταθερή κάμερα ταχύτητας, μπορείτε να επιλέξετε τον τύπο της.

Οι τύποι σταθερών καμερών ταχύτητας είναι οι ακόλουθοι:



Κάμερα ταχύτητας

Αυτός ο τύπος κάμερας ταχύτητας ελέγχει την ταχύτητα των διερχόμενων οχημάτων.



Κάμερα φωτεινού σηματοδότη

Αυτός ο τύπος κάμερας ελέγχει για οχήματα που παραβιάζουν τους κανονισμούς κυκλοφορίας σε φωτεινούς σηματοδότες.



Κάμερα δρόμου διοδίων

Αυτός ο τύπος κάμερας ασφαλείας παρακολουθεί την κίνηση στις μπάρες των δρόμων με διόδια.



Έλεγχος μέσης ταχύτητας

Αυτός ο τύπος κάμερας ταχύτητας ελέγχει τη μέση ταχύτητα των οχημάτων μεταξύ δύο σταθερών σημείων.



Περιορισμός κυκλοφορίας οχημάτων

Αυτός ο τύπος κάμερας ελέγχει την κυκλοφορία σε δρόμους στους οποίους απαγορεύεται η πρόσβαση.



Άλλη κάμερα

Όλοι οι άλλοι τύποι καμερών που δεν ανήκουν στις παραπάνω κατηγορίες.

Προειδοποιήσεις για κάμερες ελέγχου μέσης ταχύτητας

Υπάρχουν αρκετοί τύποι οπτικών και ηχητικών προειδοποιήσεων που μπορεί να δείτε και να ακούσετε όταν συναντάτε μια κάμερα ελέγχου μέσης ταχύτητας.

Θα λαμβάνετε πάντα μια προειδοποίηση αρχής και τέλους ζώνης, ανεξάρτητα από την ταχύτητα με την οποία ταξιδεύετε. Οι ενδιάμεσες προειδοποιήσεις, εάν υπάρξουν, παρέχονται κάθε 200 μέτρα.

Όλες οι προειδοποιήσεις περιγράφονται παρακάτω:



Προειδοποίηση έναρξης ζώνης

Καθώς πλησιάζετε στην αρχή μιας ζώνης ελέγχου μέσης ταχύτητας, θα βλέπετε μια οπτική προειδοποίηση στην επάνω αριστερή γωνία της Προβολής οδήγησης, με την απόσταση έως την κάμερα κάτω από αυτή. Ακούτε μια ηχητική προειδοποίηση.

Θα βλέπετε επίσης ένα μικρό εικονίδιο στο δρόμο, το οποίο υποδεικνύει τη θέση της κάμερας ελέγχου μέσης ταχύτητας στην αρχή της ζώνης.



Ενδιάμεση προειδοποίηση - τύπος 1

Αφού μπείτε στη ζώνη ελέγχου ταχύτητας, εάν η ταχύτητά σας δεν είναι υπερβολική και έχετε λάβει ήδη μία προειδοποίηση έναρξης ζώνης, θα βλέπετε μια οπτική προειδοποίηση στην Προβολή οδήγησης. Αυτή σας υπενθυμίζει ότι βρίσκεστε ακόμη στη ζώνη ελέγχου ταχύτητας.



Ενδιάμεση προειδοποίηση - τύπος 2

Αφού μπείτε στη ζώνη ελέγχου ταχύτητας, εάν η ταχύτητά σας υπερβαίνει το 100% της επιτρεπόμενης και έχετε λάβει ήδη μια προειδοποίηση έναρξης ζώνης, θα βλέπετε μια οπτική προειδοποίηση στην Προβολή οδήγησης, η οποία υποδεικνύει τη μέγιστη επιτρεπόμενη ταχύτητα. Θα ακούσετε επίσης μια ηχητική προειδοποίηση χαμηλής έντασης. Αυτές οι προειδοποιήσεις σας υπενθυμίζουν ότι πρέπει να μειώσετε ταχύτητα...



Ενδιάμεση προειδοποίηση - τύπος 3

Αφού μπείτε στη ζώνη ελέγχου ταχύτητας, εάν η ταχύτητά σας υπερβαίνει το 100% της επιτρεπόμενης και δεν έχετε λάβει μια προειδοποίηση έναρξης ζώνης, θα βλέπετε μια οπτική προειδοποίηση στην Προβολή οδήγησης, η οποία υποδεικνύει τη μέγιστη επιτρεπόμενη ταχύτητα. Θα ακούσετε επίσης μια ηχητική προειδοποίηση υψηλής έντασης.

Αυτές οι προειδοποιήσεις παρέχονται μόνο στο ΠΡΩΤΟ ενδιάμεσο σημείο και σας υπενθυμίζουν ότι πρέπει να μειώσετε ταχύτητα...



Προειδοποίηση τέλους ζώνης

Καθώς πλησιάζετε στο τέλος μιας ζώνης ελέγχου μέσης ταχύτητας, θα βλέπετε μια οπτική προειδοποίηση στην Προβολή οδήγησης, με την απόσταση έως την κάμερα κάτω από αυτή. Θα ακούσετε μια ηχητική προειδοποίηση.

Θα βλέπετε επίσης ένα μικρό εικονίδιο στο δρόμο, το οποίο υποδεικνύει τη θέση της κάμερας ελέγχου μέσης ταχύτητας στο τέλος της ζώνης.

Μενού Κάμερες ταχύτητας

Για να ανοίξετε το μενού Κάμερες ταχύτητας, πατήστε **Υπηρεσίες** στο Κύριο μενού και κατόπιν πατήστε **Κάμερες ταχύτητας**.



Αναφορά κάμερας ταχύτητας

Πατήστε αυτό το κουμπί για να αναφέρετε την θέση μιας νέας κάμερας ταχύτητας.



Ρυθμίσεις ειδοποίησης

Πατήστε αυτό το κουμπί για να καθορίσετε τις ειδοποιήσεις που θα λαμβάνετε και τους ήχους που θα χρησιμοποιούνται για κάθε ειδοποίηση.



Απενεργοποίηση ειδοποιήσεων

Πατήστε αυτό το κουμπί για να απενεργοποιήσετε τις ειδοποιήσεις.



Ενεργοποίηση πλήκτρου αναφοράς

Πατήστε αυτό το κουμπί για να ενεργοποιήσετε το κουμπί αναφοράς. Το κουμπί αναφοράς εμφανίζεται στην Προβολή οδήγησης ή στο γρήγορο μενού.

Όταν το κουμπί αναφοράς εμφανίζεται στην προβολή οδήγησης, αλλάζει σε **Απενεργοποίηση κουμπιού αναφοράς**.

21. MyTomTom

Σχετικά με το MyTomTom

Το MyTomTom σάς βοηθά να διαχειρίζεστε το περιεχόμενο και τις υπηρεσίες στη συσκευή πλοήγησής σας TomTom GO. Σας δίνει επίσης πρόσβαση στην κοινότητα της TomTom. Συνδέεστε στο MyTomTom στη διαδικτυακή τοποθεσία της TomTom. Καλή ιδέα είναι να συνδέετε συχνά τη συσκευή πλοήγησής σας στο MyTomTom, για να διασφαλίζετε ότι έχετε πάντα τις πιο πρόσφατες ενημερώσεις.

Συμβουλή: Όταν συνδέετε τη συσκευή πλοήγησής σας στο MyTomTom, σας συνιστούμε να χρησιμοποιείτε ευρυζωνική σύνδεση στο Internet.

Διαμόρφωση του MyTomTom

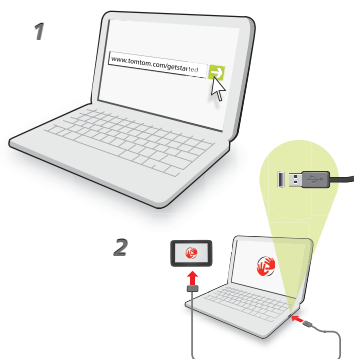

Για να διαμορφώσετε το MyTomTom, κάντε τα ακόλουθα:

1. Συνδέστε τον υπολογιστή σας στο Διαδίκτυο.
2. Εκκινήστε μια εφαρμογή προβολής ιστοσελίδων και μεταβείτε στην ηλεκτρονική διεύθυνση **tomtom.com/getstarted**.
3. Κάντε κλικ στο **Λήψη τώρα**.

Το πρόγραμμα περιήγησης λαμβάνει την εφαρμογή υποστήριξης MyTomTom, την οποία πρέπει να εγκαταστήσετε στον υπολογιστή σας για να συνδέσετε τη συσκευή σας στο MyTomTom. Εάν σας τεθούν ερωτήσεις κατά τη λήψη, ακολουθήστε τις οδηγίες που εμφανίζονται στην οθόνη.

4. Όταν σας ζητηθεί, συνδέστε τη συσκευή σας στον υπολογιστή σας, χρησιμοποιώντας το καλώδιο USB. Κατόπιν, θέστε σε λειτουργία τη συσκευή σας.

Η συσκευή σας θα αναγνωριστεί, θα δημιουργηθεί αντίγραφο ασφαλείας και θα εγκατασταθούν οι πιο πρόσφατες ενημερώσεις.

Σημαντικό: Θα πρέπει να συνδέετε το βύσμα USB απευθείας σε μια θύρα USB στον υπολογιστή σας και όχι σε διανομέα USB ή θύρα USB του πληκτρολογίου ή της οθόνης.

Αφού εγκατασταθεί η εφαρμογή υποστήριξης MyTomTom, μπορείτε να ανοίξετε το MyTomTom από την περιοχή ειδοποιήσεων της επιφάνειας εργασίας σας.

Συμβουλή: Όταν συνδέετε τη συσκευή πλοήγησης στον υπολογιστή σας, το MyTomTom σας ενημερώνει εάν υπάρχουν ενημερώσεις για τη συσκευή σας.

Λογαριασμός MyTomTom

Για να λάβετε περιεχόμενο και υπηρεσίες από την TomTom, χρειάζεστε έναν λογαριασμό MyTomTom. Μπορείτε να δημιουργήσετε έναν λογαριασμό όταν ξεκινήσετε τη χρήση του MyTomTom.

Σημείωση: Εάν έχετε περισσότερες από μια συσκευές TomTom, χρειάζεστε έναν ξεχωριστό λογαριασμό για κάθε μία.

22. Υποστήριξη πελατών

Λήψη βοήθειας για τη χρήση της συσκευής πλοήγησής σας

Για επιπλέον βοήθεια, ανατρέξτε στη διεύθυνση tomtom.com/support.

Κατάσταση & πληροφορίες



Πατήστε αυτό το κουμπί για να ανοίξετε το μενού Κατάσταση & πληροφορίες.

Κατάσταση & πληροφορίες



Πατήστε αυτό το κουμπί για να εμφανίσετε τεχνικές πληροφορίες για τη συσκευή σας, όπως τον αριθμό σειράς της συσκευής και την έκδοση της εφαρμογής TomTom App.

Πληροφορίες έκδοσης



Πατήστε αυτό το κουμπί για να ελέγξετε την κατάσταση των συνδρόμων σας στις Υπηρεσίες TomTom.

Οι Υπηρεσίες μου



Πατήστε αυτό το κουμπί για να εμφανίσετε την τρέχουσα κατάσταση λήψης GPS.

Κατάσταση GPS

23. Παράρτημα

Σημαντικές Σημειώσεις και Προειδοποιήσεις για την Ασφάλεια

Παγκόσμιο σύστημα εντοπισμού θέσης

Το Παγκόσμιο σύστημα εντοπισμού θέσης (GPS) είναι ένα σύστημα βασιζόμενο σε δορυφόρους, το οποίο παρέχει πληροφορίες σχετικά με τη θέση και το συγχρονισμό, σε ολόκληρο τον κόσμο. Η διαχείριση και ο έλεγχος του GPS γίνονται με την αποκλειστική ευθύνη της Κυβέρνησης των Ηνωμένων Πολιτειών της Αμερικής, η οποία είναι και υπεύθυνη για τη διαθεσιμότητα και την ακρίβειά του. Οποιοσδήποτε αλλαγές στη διαθεσιμότητα και την ακρίβεια του GPS ή στις περιβαλλοντικές συνθήκες, ενδέχεται να επηρεάσουν τη λειτουργία της δικής σας συσκευής TomTom. Η TomTom δεν αποδέχεται καμία ευθύνη για τη διαθεσιμότητα και την ακρίβεια του GPS.

Προσεκτική χρήση

Η χρήση μιας συσκευής TomTom για πλοήγηση δεν σημαίνει ότι θα πάψετε να δίνετε την απαραίτητη προσοχή.

Αεροσκάφη και Νοσοκομεία

Η χρήση συσκευών με κεραία απαγορεύεται στα περισσότερα αεροσκάφη, σε πολλά νοσοκομεία και σε πολλούς άλλους χώρους. Μια συσκευή TomTom δεν πρέπει να χρησιμοποιείται σε αυτά τα περιβάλλοντα.

Μπαταρία

Αυτό το προϊόν χρησιμοποιεί μια μπαταρία Λιθίου-Πολυμερούς. Μην την χρησιμοποιείτε σε υγρό, βρεγμένο ή/και διαβρωτικό περιβάλλον. Να μην τοποθετείτε, να μην αποθηκεύετε και να μην αφήνετε το προϊόν σας μέσα ή κοντά σε πηγή θερμότητας, σε θέση όπου υπάρχει υψηλή θερμοκρασία, εκτεθειμένο σε άμεσο ηλιακό φως, σε φούρνο μικροκυμάτων ή μέσα σε δοχείο υπό πίεση και μην το εκθέτετε σε θερμοκρασίες που να υπερβαίνουν τους 60 C (140 F). Εάν δεν ακολουθήσετε αυτές τις οδηγίες, ενδέχεται να προκληθεί διαρροή οξέως, θέρμανση, έκρηξη ή ανάφλεξη της μπαταρίας πολυμερούς λιθίου και να προκληθεί τραυματισμός ή/και ζημιά. Να μην τρυπάτε, να μην ανοίγετε και να μην αποσυναρμολογείτε την μπαταρία. Εάν παρουσιαστεί διαρροή Για λόγους ασφαλείας και για να παρατείνετε τη διάρκεια ζωής της μπαταρίας, η φόρτιση δεν θα γίνεται σε χαμηλές (χαμηλότερες από 0 C/32 F) ή υψηλές (ψηλότερες από 45 C/113 F) θερμοκρασίες.

Θερμοκρασίες: Τυπική λειτουργία: -0 C (32 F) έως +45 C (113 F), βραχυχρόνια αποθήκευση: -20 C (-4 F) έως + 60 C (140 F), μακροχρόνια αποθήκευση: -20 C (-4 F) έως +25 C (77 F).

Προσοχή: Εάν η μπαταρία αντικατασταθεί με άλλη λανθασμένου τύπου, υπάρχει κίνδυνος έκρηξης.

Να μην αφαιρείτε και να μην επιχειρείτε να αφαιρέσετε την μπαταρία που δεν αντικαθίσταται από τον χρήστη. Εάν αντιμετωπίζετε οποιοδήποτε πρόβλημα με την μπαταρία, επικοινωνήστε με το τμήμα εξυπηρέτησης πελατών της TomTom.



Η ΜΠΑΤΑΡΙΑ ΛΙΘΙΟΥ-ΠΟΛΥΜΕΡΟΥΣ ΠΟΥ ΠΕΡΙΕΧΕΤΑΙ ΣΤΟ ΠΡΟΪΟΝ ΘΑ ΠΡΕΠΕΙ ΝΑ ΑΝΑΚΥΚΛΩΘΕΙ Ή ΝΑ ΑΠΟΡΡΙΦΘΕΙ ΚΑΤΑΛΛΗΛΑ, ΣΥΜΦΩΝΑ ΜΕ ΤΗΝ ΤΟΠΙΚΗ ΝΟΜΟΘΕΣΙΑ ΚΑΙ ΤΟΥΣ ΚΑΝΟΝΙΣΜΟΥΣ ΚΑΙ ΠΑΝΤΟΤΕ ΞΕΧΩΡΙΣΤΑ ΑΠΟ ΤΑ ΟΙΚΙΑΚΑ ΑΠΟΡΡΙΜΜΑΤΑ. ΕΤΣΙ ΘΑ ΒΟΗΘΗΣΕΤΕ ΣΤΗΝ ΠΡΟΣΤΑΣΙΑ ΤΟΥ ΠΕΡΙΒΑΛΛΟΝΤΟΣ. ΧΡΗΣΙΜΟΠΟΙΗΣΤΕ ΤΟ ΤΟΜΤΟΜ ΜΟΝΟ ΜΕ ΤΟ ΠΑΡΕΧΟΜΕΝΟ ΚΑΛΩΔΙΟ ΤΡΟΦΟΔΟΣΙΑΣ DC (ΦΟΡΤΙΣΤΗΣ ΑΥΤΟΚΙΝΗΤΟΥ/ΚΑΛΩΔΙΟ ΜΠΑΤΑΡΙΑΣ), ΤΟΝ ΠΡΟΣΑΡΜΟΓΕΑ AC (ΦΟΡΤΙΣΤΗΣ ΣΠΙΤΙΟΥ), ΣΕ ΕΓΚΕΚΡΙΜΕΝΗ ΒΑΣΗ Ή ΜΕΣΩ ΤΟΥ ΠΑΡΕΧΟΜΕΝΟΥ ΚΑΛΩΔΙΟΥ USB ΠΟΥ ΘΑ ΣΥΝΔΕΣΕΤΕ ΣΕ ΥΠΟΛΟΓΙΣΤΗ ΓΙΑ ΝΑ ΦΟΡΤΙΣΕΤΕ ΤΗΝ ΜΠΑΤΑΡΙΑ.

Να χρησιμοποιείτε τη συσκευή αυτή με τον φορτιστή που παρέχεται.

Για ανταλλακτικούς φορτιστές, μεταβείτε στην ηλεκτρονική διεύθυνση **tomtom.com** για πληροφορίες σχετικά με τους εγκεκριμένους φορτιστές για τη δική σας συσκευή.

Η διάρκεια ζωής μπαταρίας που αναγράφεται είναι η μέγιστη τιμή. Η μέγιστη διάρκεια ζωής της μπαταρίας μπορεί να επιτευχθεί μόνον υπό συγκεκριμένες ατμοσφαιρικές συνθήκες. Η εκτιμώμενη μέγιστη διάρκεια ζωής της μπαταρίας βασίζεται σε ένα μέσο προφίλ χρήσης.

Για συμβουλές σχετικά με την παράταση της διάρκειας ζωής της μπαταρίας, μεταβείτε στις Συνήθειες Απορίες, στη διεύθυνση που αντιστοιχεί στη δική σας χώρα:

AU:www.tomtom.com/8703, CZ:www.tomtom.com/7509, DE:www.tomtom.com/7508, DK:www.tomtom.com/9298, ES:www.tomtom.com/7507, FI:www.tomtom.com/9299, FR:www.tomtom.com/7506, HU:www.tomtom.com/10251, IT:www.tomtom.com/7505, NL:www.tomtom.com/7504, PL:www.tomtom.com/7503, PT:www.tomtom.com/8029, RU:www.tomtom.com/10250, SE:www.tomtom.com/8704, UK:www.tomtom.com/7502, US:www.tomtom.com/7510

Σήμανση CE

Αυτός ο εξοπλισμός πληροί τις απαιτήσεις για τη σήμανση CE όταν χρησιμοποιείται σε οικιακό ή εμπορικό περιβάλλον ή σε όχημα ή σε περιβάλλον ελαφράς βιομηχανίας, τηρώντας όλες τις απαιτούμενες διατάξεις της σχετικής νομοθεσίας της Ε.Ε.

CE0168

Οδηγία περί Τερματικού Ραδιοφωνικού και Τηλεπικοινωνιακού Εξοπλισμού

Δια του παρόντος, η εταιρεία TomTom δηλώνει ότι οι προσωπικές συσκευές πλοήγησης TomTom και τα εξαρτήματά τους πληρούν τις απαιτήσεις και τις άλλες σχετικές διατάξεις της Οδηγίας 1999/5/EK της Ε.Ε. Η δήλωση συμβατότητας δημοσιεύεται στην ηλεκτρονική διεύθυνση: www.tomtom.com/legal.

Οδηγία σχετικά με Απόβλητα Ηλεκτρικού και Ηλεκτρονικού Εξοπλισμού



Αυτό το σύμβολο στο προϊόν ή στη συσκευασία του υποδηλώνει ότι το προϊόν δεν πρέπει να απορρίπτεται στα οικιακά απορρίμματα. Σύμφωνα με την Οδηγία για τα Απόβλητα Ηλεκτρικού και Ηλεκτρονικού Εξοπλισμού (ΑΗΗΕ) 2002/96/EK, αυτό το ηλεκτρικό προϊόν δεν πρέπει να απορρίπτεται στα δημοτικά απορρίμματα που δεν υπόκεινται διαλογή. Παρακαλούμε να απορρίψετε αυτό το προϊόν επιστρέφοντάς το στο σημείο πώλησης ή στο τοπικό δημοτικό σημείο συλλογής αντικειμένων για ανακύκλωση.

Συνδεδεμένα δίκτυα

Οι συσκευές που περιέχουν μια μονάδα GSM είναι σχεδιασμένες για σύνδεση στα ακόλουθα δίκτυα:

GSM/GPRS 900/1800

Όρια έκθεσης

Αυτή η συσκευή πληροί τα όρια έκθεσης στην ακτινοβολία που έχουν οριστεί για μη ελεγχόμενο περιβάλλον. Προκειμένου να αποφύγετε τη δυνατότητα υπέρβασης των ορίων έκθεσης σε ραδιοσυχνοτική ακτινοβολία, κανένας άνθρωπος δεν πρέπει να πλησιάζει κεραία περισσότερο από 20 cm (8 ίντσες) κατά την κανονική χρήση.

Αυτό το Έγγραφο

Έχει δοθεί ιδιαίτερη προσοχή κατά τη σύνταξη αυτού του εγχειριδίου. Καθώς η διαδικασία ανάπτυξης προϊόντων είναι συνεχής, ορισμένες πληροφορίες ενδέχεται να μην είναι απολύτως ενημερωμένες. Οι πληροφορίες που περιέχονται σε αυτό το έγγραφο υπόκεινται σε αλλαγές χωρίς προειδοποίηση.

Η TomTom δεν φέρει καμία ευθύνη για τεχνικά ή συντακτικά λάθη ή παραλείψεις στο παρόν. Επίσης, δεν φέρει καμία ευθύνη για έμμεσες ή παρεπόμενες ζημιές που θα προκύψουν από την απόδοση ή τη χρήση αυτού του υλικού. Το έγγραφο αυτό περιέχει πληροφορίες κατοχυρωμένες με πνευματικά δικαιώματα. Απαγορεύεται η φωτοαντιγραφή ή η αναπαραγωγή με οποιονδήποτε άλλον τρόπο, χωρίς πρότερη γραπτή συγκατάθεση της TomTom N.V.

Ονόματα μοντέλων

4CS01, 4CS03, 4CQ02, 4CQ07, 4CQ01, 4KH00, 4KI00

24. Copyright notices

© 2010 TomTom N.V., The Netherlands. TomTom®, and the "two hands" logo, among others, are Trademarks owned by TomTom N.V. or one of its subsidiaries. Please see www.tomtom.com/legal for warranties and end user licence agreements applying to this product.

© 2010 TomTom N.V., Niederlande. TomTom®, das 'Zwei Hände'-Logo usw. sind registrierte Marken von TomTom N.V. oder eines zugehörigen Tochterunternehmens. Die für dieses Produkt geltenden Garantien und Endnutzerlizenzvereinbarungen finden Sie unter www.tomtom.com/legal.

© 2010 TomTom N.V., Pays-Bas. TomTom® et le logo composé de « deux mains », entre autres, font partie des marques commerciales appartenant à TomTom N.V. ou l'une de ses filiales. L'utilisation de ce produit est régie par notre garantie limitée et le contrat de licence utilisateur final, que vous pouvez consulter à l'adresse suivante : www.tomtom.com/legal

© 2010 TomTom N.V., Nederland. TomTom® en het logo met twee handen zijn onder andere handelsmerken die eigendom zijn van TomTom N.V. of een van haar dochterondernemingen. Ga naar www.tomtom.com/legal voor garanties en licentieovereenkomsten voor eindgebruikers die van toepassing zijn op dit product.

© 2010 TomTom N.V., The Netherlands TomTom® e il logo delle "due mani", fra gli altri, sono marchi registrati di proprietà di TomTom N.V. o di una delle sue filiali. Consultare www.tomtom.com/legal per le garanzie e i contratti di licenza per l'utente finale applicabili a questo prodotto.

© 2010 TomTom NV, Países Bajos. TomTom™ y el logotipo "dos manos" son marcas comerciales, aplicaciones o marcas registradas de TomTom NV. Nuestra garantía limitada y nuestro acuerdo de licencia de usuario final para el software integrado son de aplicación para este producto; puede consultar ambos en www.tomtom.com/legal.

© 2010 TomTom N.V., Països Baixos. TomTom®, i el logotip amb les "dues mans", entre altres, formen part de les marques comercials de TomTom N.V. o d'una de les seves filials. Visiteu www.tomtom.com/legal per a obtenir informació sobre les garanties i els acords de llicència d'usuari final d'aquest producte.

© 2010 TomTom N.V., Holanda. TomTom® e o logótipo das "duas mãos", entre outras, são marcas comerciais detidas pela TomTom N.V. ou por uma das suas subsidiárias. Vá

a www.tomtom.com/legal para consultar as garantias e o contratos de licença do utilizador final aplicáveis a este produto.

© 2010 TomTom NV, Holland. TomTom™ og logoet med "de to hænder" er blandt de varemærker, produkter og registrerede varemærker, der tilhører TomTom International B.V. Vores begrænsede garanti og slutbrugerlicensaftale for indlejret software gælder for dette produkt; begge dokumenter findes på www.tomtom.com/legal.

© 2010 TomTom N.V., Alankomaat. Muun muassa TomTom® ja kaksi kättä -logo ovat TomTom N.V:n tai sen tytäryhtiöiden omistamia tavaramerkkejä. Katso osoitteesta www.tomtom.com/legal tätä tuotetta koskevat takuut ja käyttöehtosopimukset.

© 2010 TomTom N.V., Nederland. TomTom®, og de "to hender"-logoen, blant andre, er varemerker eid av TomTom N.V. eller en av deres underleverandører. Vennligst se www.tomtom.com/legal for gjeldende garantier og lisensavtaler for sluttbrukere for dette produktet.

© 2010 TomTom NV, Nederländerna. TomTom™ och logotypen "två händer" tillhör de varumärken, programvaror eller registrerade varumärken som ägs av TomTom International B.V. Vår begränsade garanti och vårt slutanvändarlicensavtal för inbyggd programvara kan gälla för denna produkt. Du kan läsa dem båda på www.tomtom.com/legal.

© 2010 TomTom N.V., Nizozemsko. TomTom® a logo „dvou rukou“ jsou, mimo jiné, ochranné známky společnosti TomTom N.V. nebo jejich poboček. Navštivte prosím adresu www.tomtom.com/legal, kde naleznete informace o zárukách a licenčních smlouvách s koncovým uživatelem vztahujících se k tomuto výrobku.

© 2010 TomTom N.V., Hollandia. A TomTom®, és a „két kéz“ embléma, többek között, a TomTom N.V. vagy leányvállalatai védjegye. A termékre vonatkozó garanciáról és a végfelhasználói licencszerződésekről részleteket a www.tomtom.com/legal oldalon olvashat.

© 2010 TomTom N.V., Holandia. TomTom™ i logo z dwiema dłońmi, oraz inne, są zarejestrowanymi znakami towarowymi firmy TomTom N.V. lub jednej z jej spółek zależnych. Informacje o gwarancjach i umowach licencyjnych dla końcowego użytkownika tego produktu znajdują się na stronie www.tomtom.com/legal.

© 2010 TomTom N.V., Holandsko. TomTom® a logo „dve ruky“ sú okrem ďalších ochranné známky, ktoré vlastní spoločnosť TomTom N.V. alebo jedna z jej dcérskych spoločností. Pozrite si stránku www.tomtom.com/legal, ak chcete informácie o zárukách a dohody o licencií pre koncového používateľa týkajúce sa tohto produktu.

© 2010 TomTom N.V., Madalmaad. TomTom® ja "kahe käe" logo kuuluvad nende kaubamärkide hulka, mille omanikuks on TomTom N.V. või mõni selle filiaal. Tootele kehtivad garantiid ja lõppkasutaja litsentsilepingud leiad aadressilt www.tomtom.com/legal.

© 2010 TomTom N.V., Nyderlandai. TomTom® ir "dviejų plaštakų" formos logotipas, kaip ir daugelis kitų, priklauso TomTom N.V. arba kuriai nors dukterinei įmonei. Apie šiam produktui taikomas garantijas ir licencijavimo galutiniam vartotojui sutartis skaitykite internete adresu www.tomtom.com/legal.

© 2010 TomTom N.V., Niderlande. TomTom® un "divu rociņu" logotips ir prečzīmes, kas pieder TomTom N.V. vai kādam tā meitas uzņēmumam. Garantijas un gala lietotāja līgumus, kas piemērojami šim izstrādājumam, skatiet vietnē www.tomtom.com/legal.

© 2010 TomTom N.V., Hollanda. TomTom® ve dīger logolar ile birlikte "iki el" logosunun mülkiyeti, TomTom N.V. veya bađlı řirketlerine aittir. Bu ürün için geçerli garanti ve son kullanıcı lisans sözleşmeleri için www.tomtom.com/legal sayfasına bakın.

© 2010 TomTom N.V., Holanda. TomTom® e o logotipo "duas mãos" entre outros, são marcas comerciais de propriedade da TomTom N.V. ou de uma de suas subsidiárias. Consulte www.tomtom.com/legal para obter garantias e contratos de licença de usuário final que se aplicam a este produto.

Data Source

© 2010 Tele Atlas N.V. Based upon:

Topografische ondergrond Copyright © dienst voor het kadaster en de openbare registers, Apeldoorn 2006.

© Ordnance Survey of Northern Ireland.

© IGN France.

© Swisstopo.

© BEV, GZ 1368/2003.

© Geonext/DeAgostini.

© Norwegian Mapping Authority, Public Roads Administration / © Mapsolutions.

© DAV, violation of these copyrights shall cause legal proceedings.

This product includes mapping data licensed from Ordnance Survey with the permission of the Controller of Her Majesty's Stationery Office. © Crown copyright and/or database right 2010. All rights reserved. Licence number 100026920.

© Roskartographia

Data Source

© 2010 Tele Atlas North America. Inc. All rights reserved.

SoundClear™ acoustic echo cancellation software © Acoustic Technologies Inc.

Text to Speech technology, © 2010 Loquendo TTS. All rights reserved. Loquendo is a registered trademark. www.loquendo.com

MPEG Layer-3 audio coding technology licensed from Fraunhofer IIS and Thomson.

Supply of this product does not convey a license nor imply any right to distribute content created with this product in revenue-generating broadcast systems (terrestrial, satellite, cable and/or other distribution channels), streaming applications (via Internet, intranets and/or other networks), other content distribution systems (pay-audio or audio-on-demand applications and the like) or on physical media (compact discs, digital versatile discs, semiconductor chips, hard drives, memory cards and the like). An independent license for such use is required. For details, please visit mp3licensing.com

Some images are taken from NASA's Earth Observatory.

The purpose of NASA's Earth Observatory is to provide a freely-accessible publication on the Internet where the public can obtain new satellite imagery and scientific information about our home planet.

The focus is on Earth's climate and environmental change: earthobservatory.nasa.gov/

The software included in this product contains copyrighted software that is licensed under the GPL. A copy of that license can be viewed in the License section. You can obtain the complete corresponding source code from us for a period of three years after our last shipment of this product. For more information, visit tomtom.com/gpl or to call your local TomTom customer support team, visit tomtom.com/support and upon your request we will send you a CD with the corresponding source code.

Linotype, Frutiger and Univers are trademarks of Linotype GmbH registered in the U.S. Patent and Trademark Office and may be registered in certain other jurisdictions.

MHei is a trademark of The Monotype Corporation and may be registered in certain jurisdictions.
